

**FineStock Manager**

logiciel de gestion de stock

# Manuel utilisateur

<b>Installation</b>	<b>4</b>
Logiciel d'installation	4
Fichier zip	10
<b>Prise en main</b>	<b>19</b>
Ecran Principal	19
Interface Utilisateur	20
La sélection d'une ligne	21
Trier ce qui est affiché	22
Utilisation de la recherche	25
Lecture des codes barre avec les lecteurs de code barre	26
Lecture des codes barre avec l'application smartphone	27
<b>Produits</b>	<b>30</b>
Edition des produits	30
Imprimer le code barre d'un produit	32
export des données	34
impression des données	35
Les entrées et sorties de produits	36
les entrées et sorties par lecteur de code barre	37
Les entrées sortie par smartphone	38
Réception depuis un smartphone	38
réglage email pour la réception depuis un smartphone	39
Bons d'entrée et bons de sortie	41
les familles de produits	43
les emplacements	44
<b>Journal des Produits</b>	<b>45</b>
<b>Fournisseurs</b>	<b>46</b>
<b>Commandes Fournisseurs</b>	<b>48</b>
Création d'une commande	48
Modifier l'état d'une commande	51
<b>Clients</b>	<b>54</b>
Création d'un nouveau client	54

Modification d'un client	55
<b>Affaires</b>	<b>56</b>
Création d'une affaire	56
<b>Inventaire</b>	<b>57</b>
Création de l'inventaire	57
<b>Utilisation Multi-utilisateurs</b>	<b>61</b>
Partager un dossier qui sera accessible par d'autres postes de votre réseau	62
Création de la base de données multi-utilisateurs	66
Connexion à une base de données multi-utilisateurs	69
<b>Utilisation Mono-utilisateur avec base de donnée installé sur le poste local</b>	<b>72</b>
Revenir à la configuration par défaut.	72
Créer une base de données sur le poste local et se connecter dessus.	73
<b>Passer de la version gratuite à la version licence</b>	<b>77</b>

# 1. Installation

Deux modes d'installation sont possibles:

- grâce au logiciel d'installation (droits d'administrateur pour réaliser l'installation)
- ou bien grâce au fichier compressé

## 1.1. Logiciel d'installation

Téléchargez le logiciel et enregistrez l'installateur sur votre ordinateur.

Lancer l'installateur, sous Windows 7 ou version ultérieure, autoriser son exécution (vous devez avoir des droits d'administrateur pour réaliser l'installation). Si vous n'avez pas de contraintes particulières d'emplacement d'installation, laissez les répertoires tels que proposés par défaut

En fin d'installation, acceptez l'installation de raccourcis et lancez le programme.

voici les étapes en image:

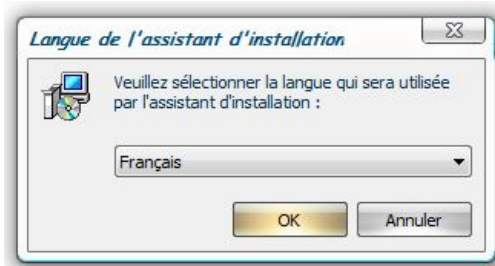

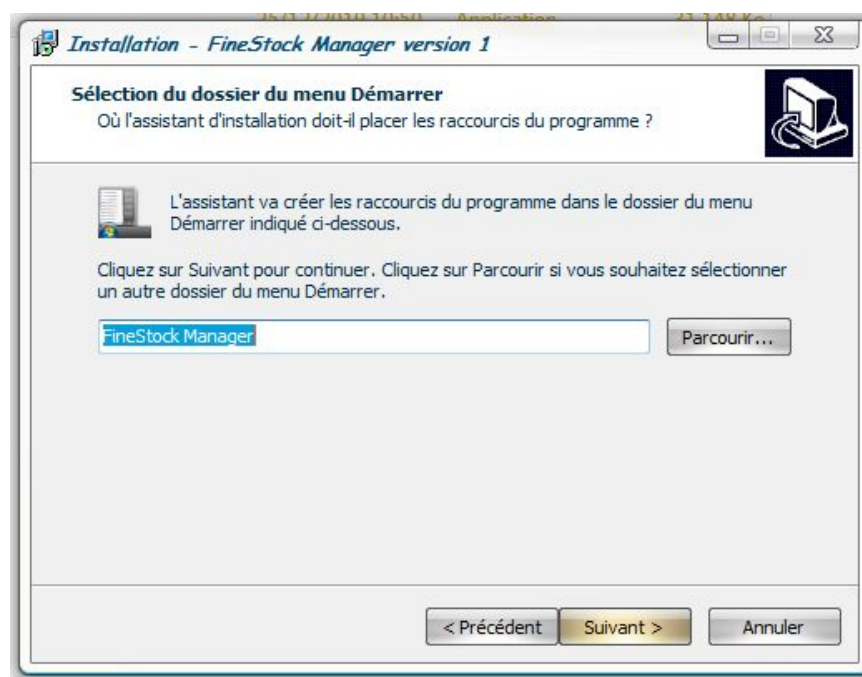
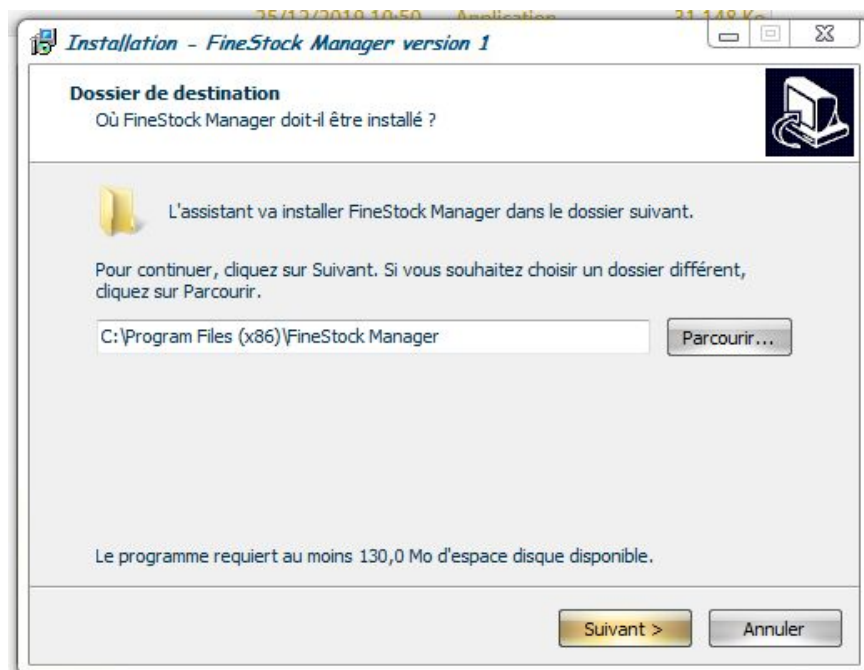

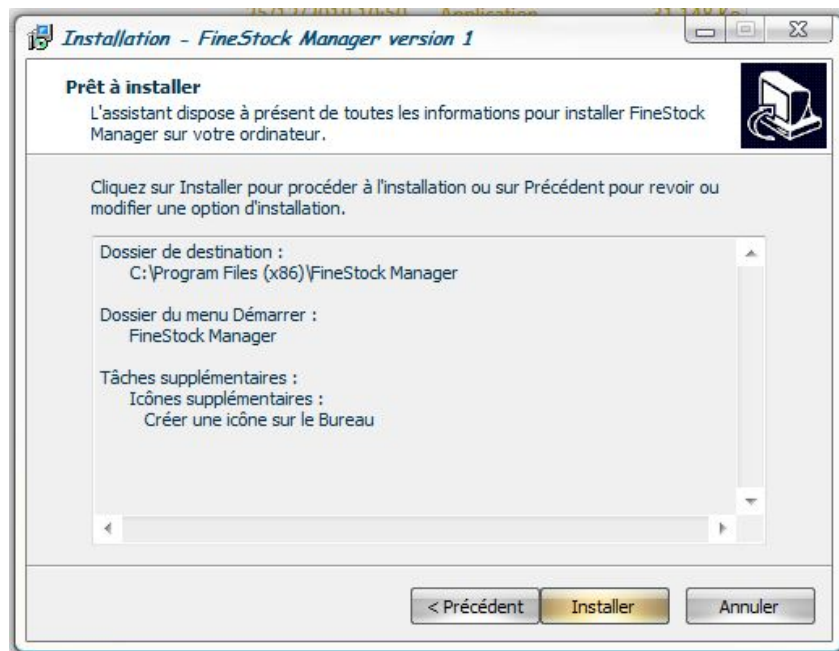
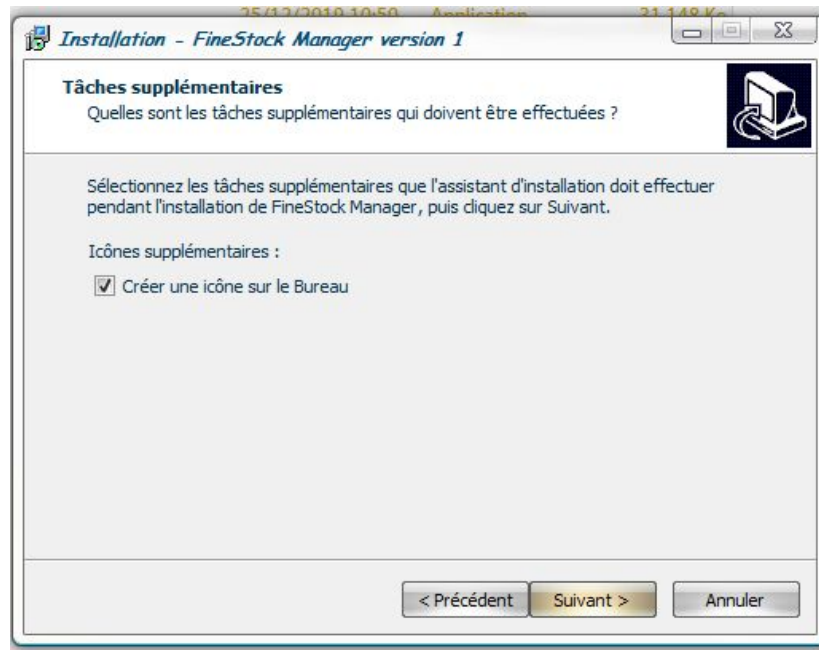

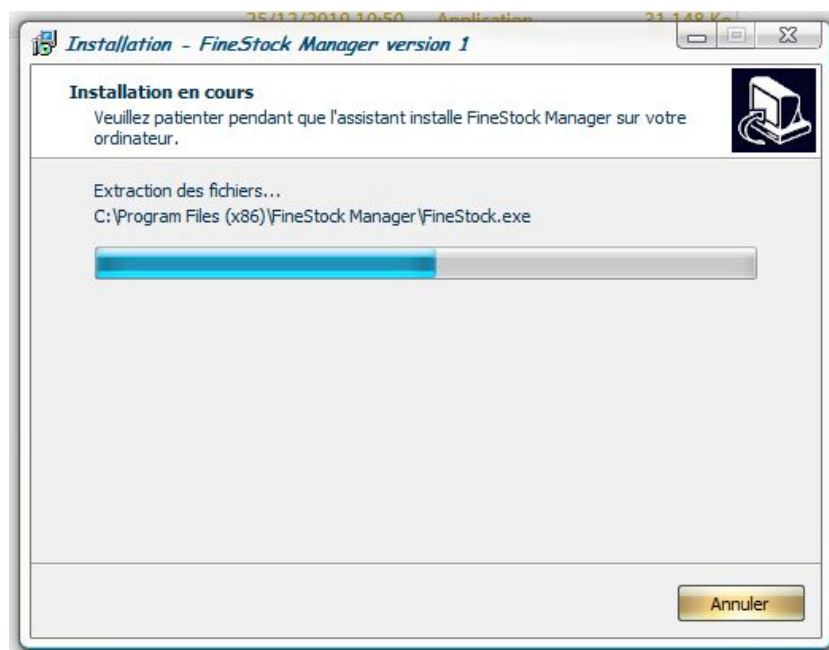

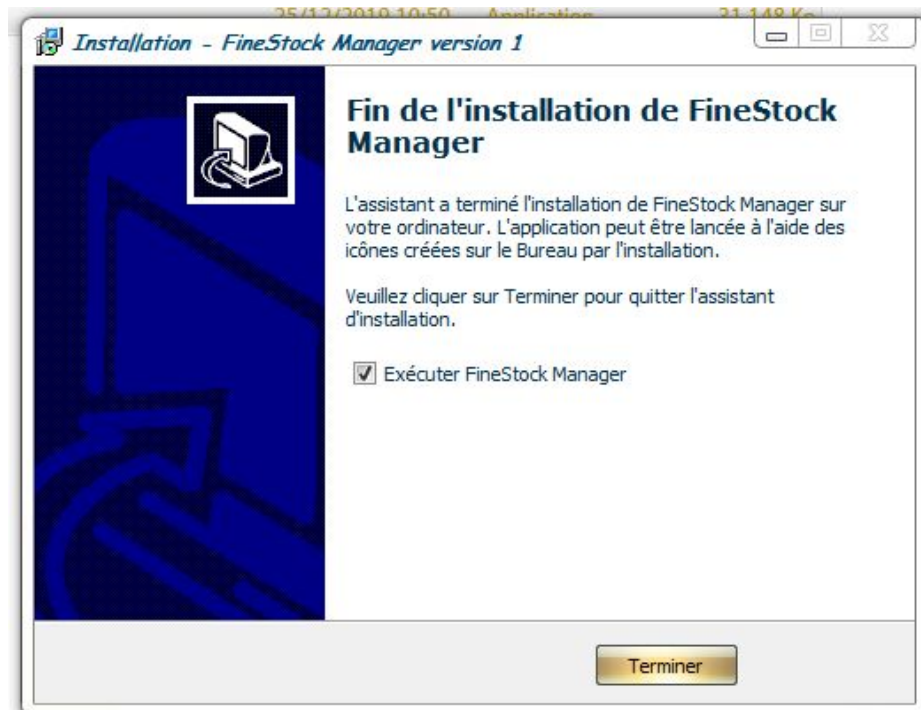

l'application apparaît sur le bureau ainsi que dans le menu des applications installées:

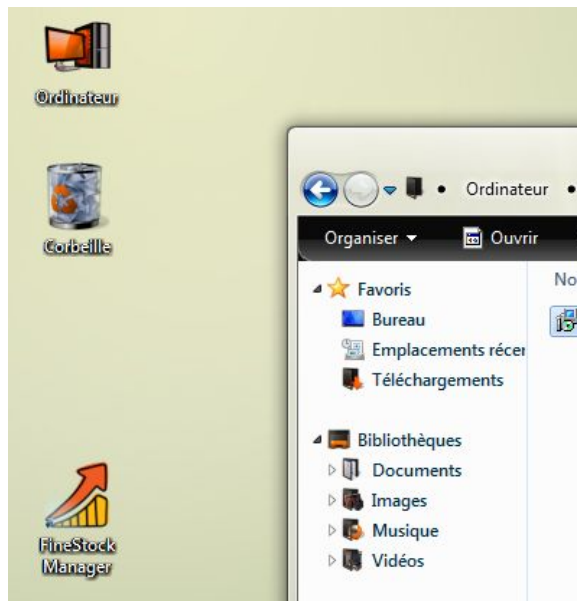

## 1.2. Fichier zip

Vous avez téléchargé ou récupéré le fichier au format ZIP ( format compressé ).  
Pour pouvoir exploiter le logiciel qu'il contient, vous devez décompresser l'archive. Windows contient un assistant de compression/décompression de fichiers ZIP qui va vous simplifier la tâche.

Voici les étapes:

Aller dans le dossier des téléchargements

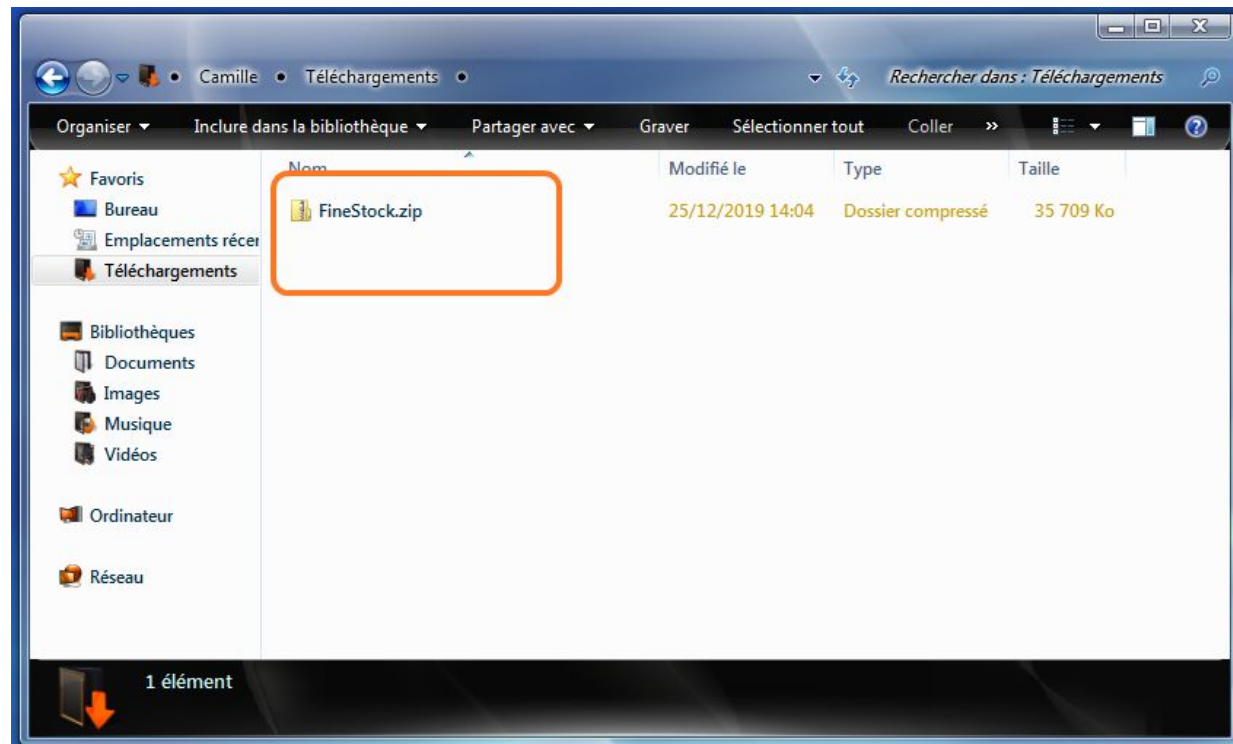

double-click sur le dossier compressé pour l'ouvrir

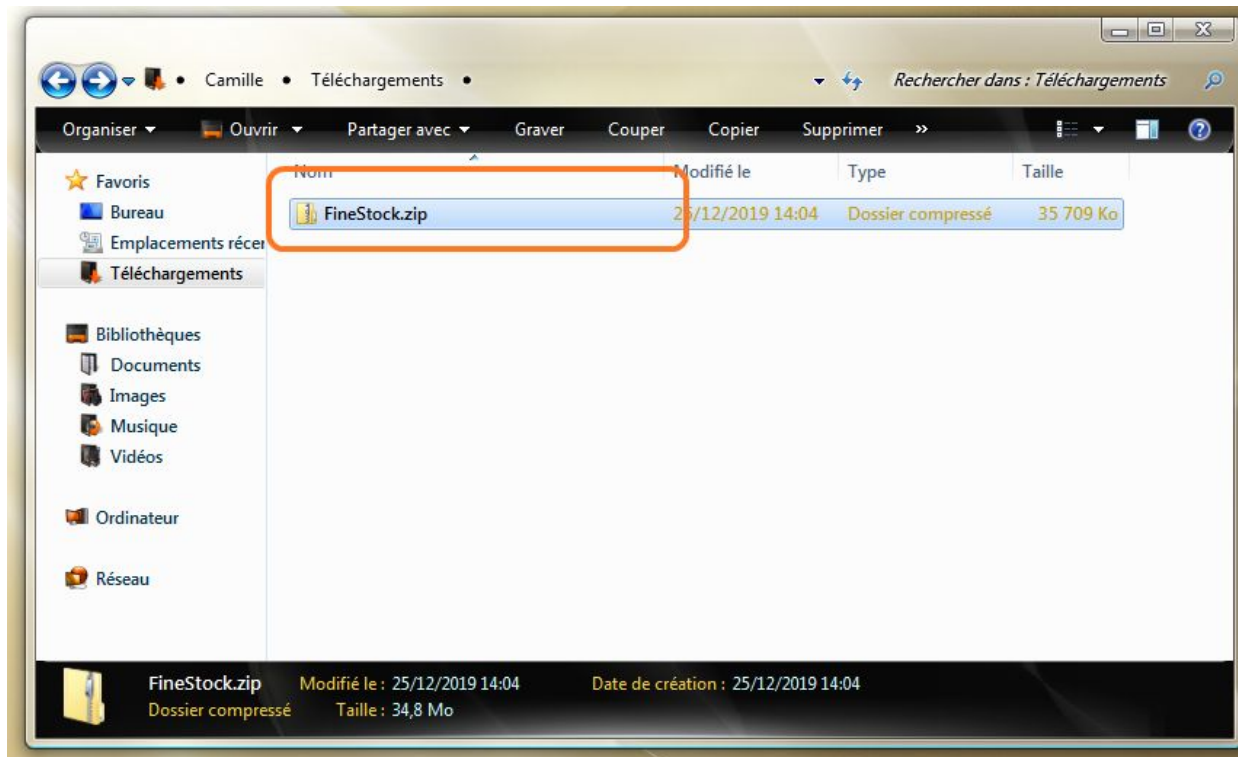

Le dossier compressé est ouvert

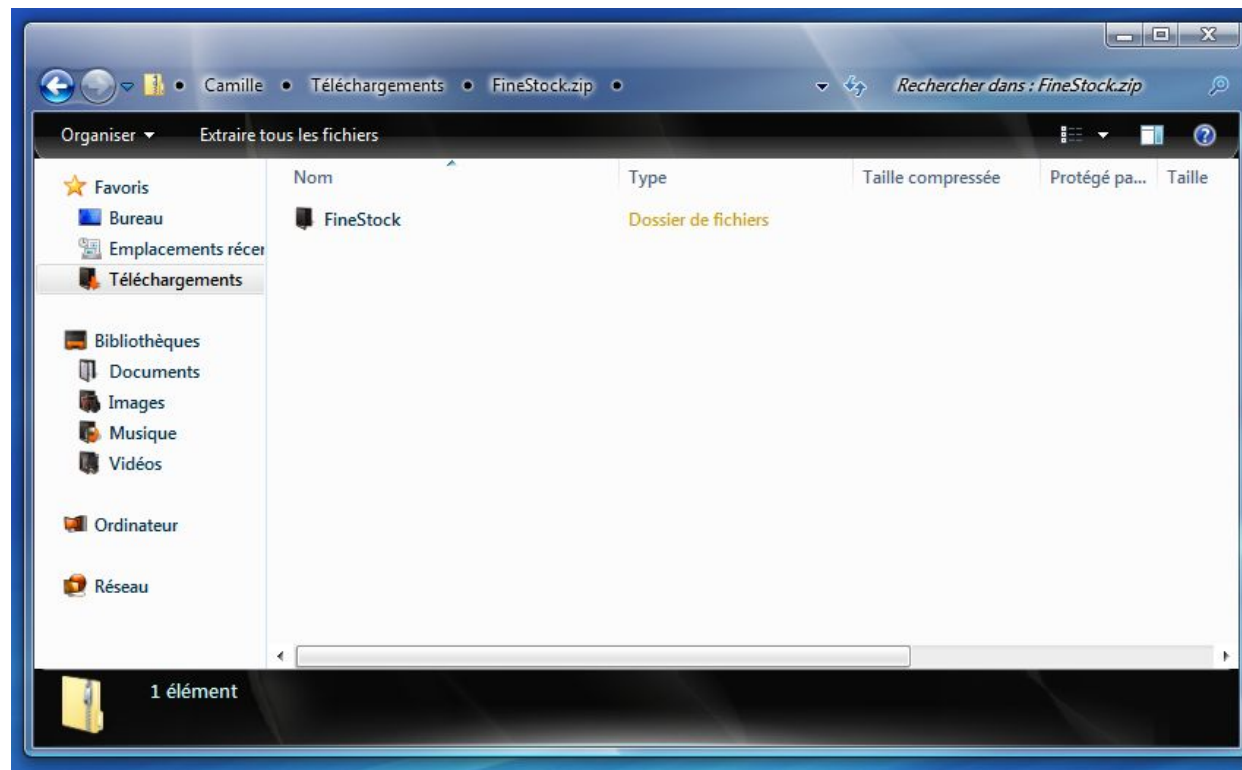

Cliquez sur le bouton Extraire les fichiers

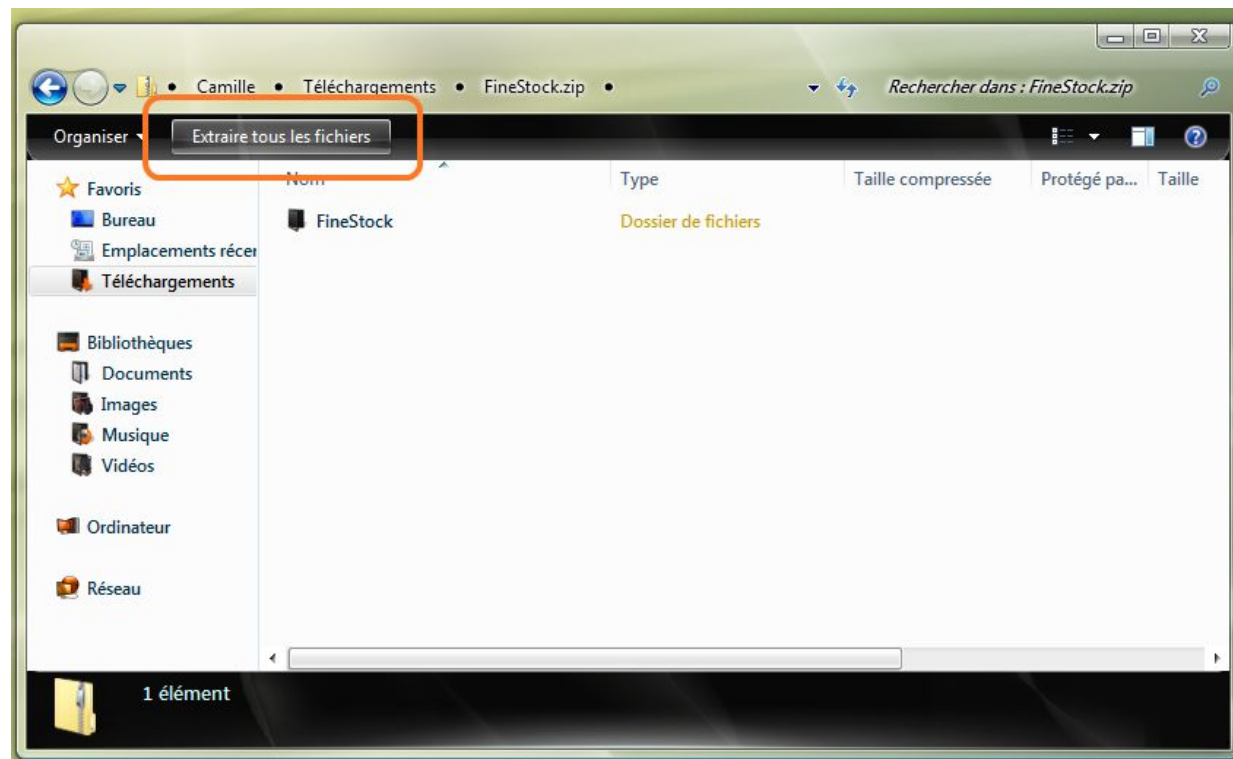

Sélectionnez 'Parcourir'

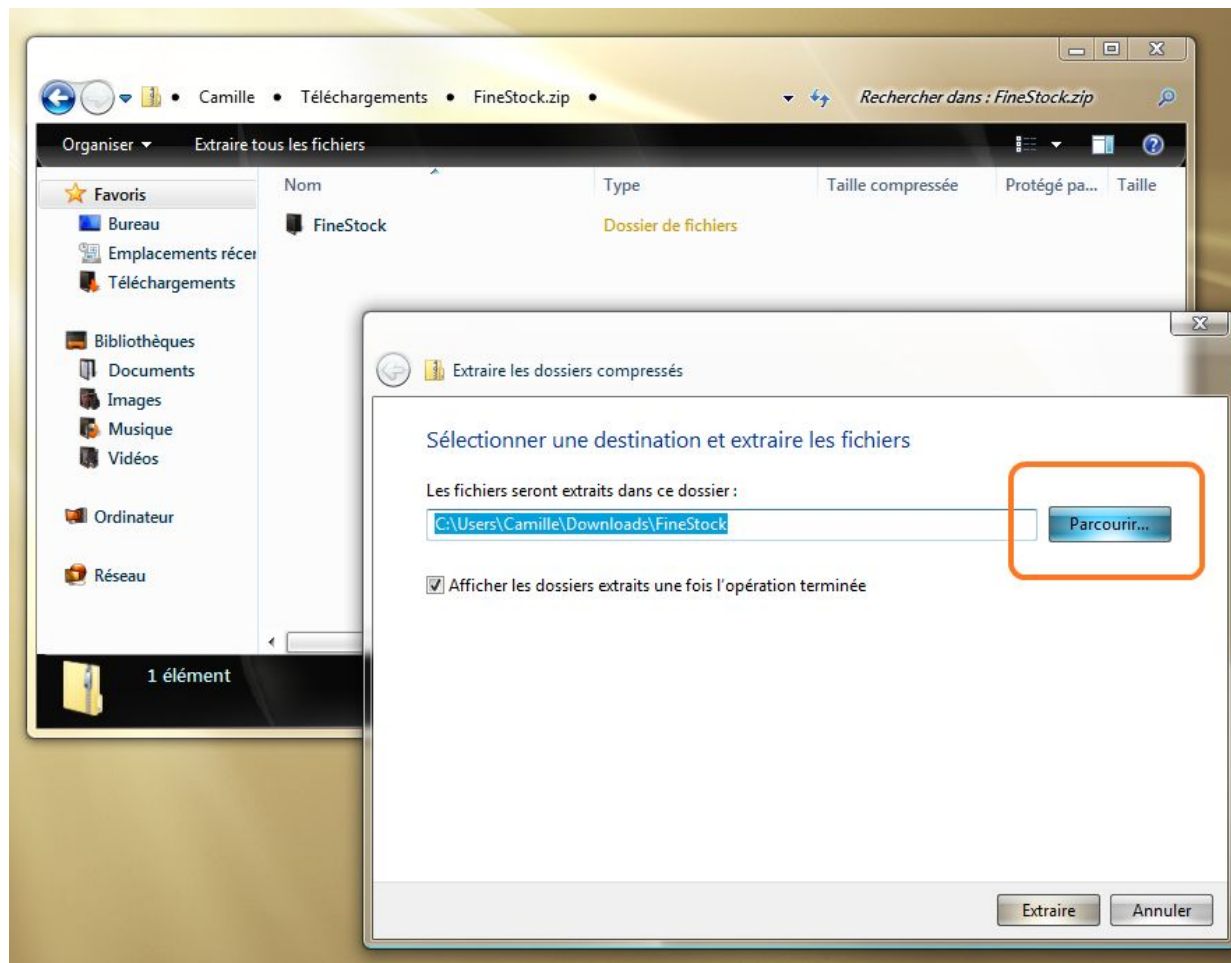

Sélectionnez le 'Bureau' comme destination puis 'ok'

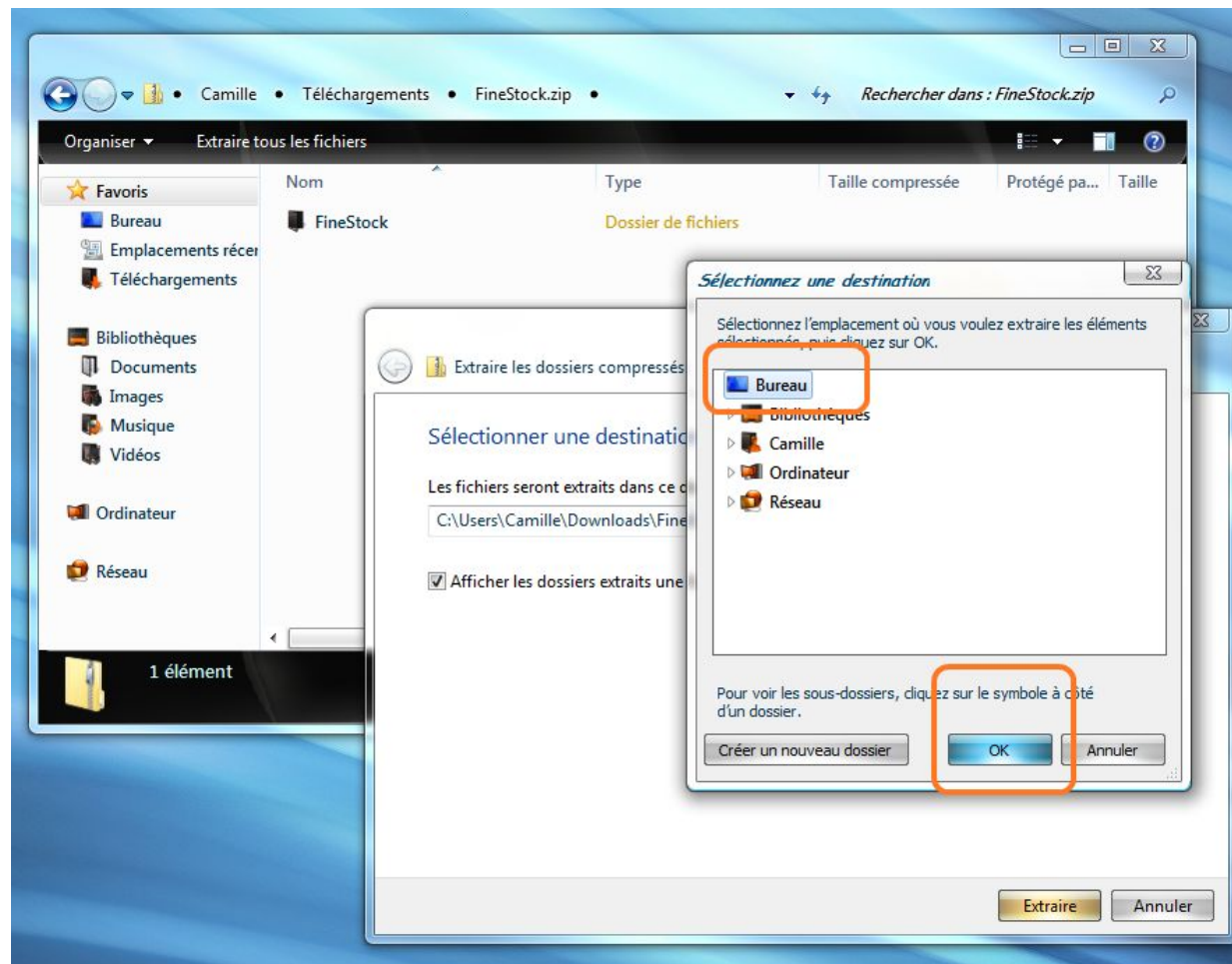

Et enfin cliquez sur 'extraire'

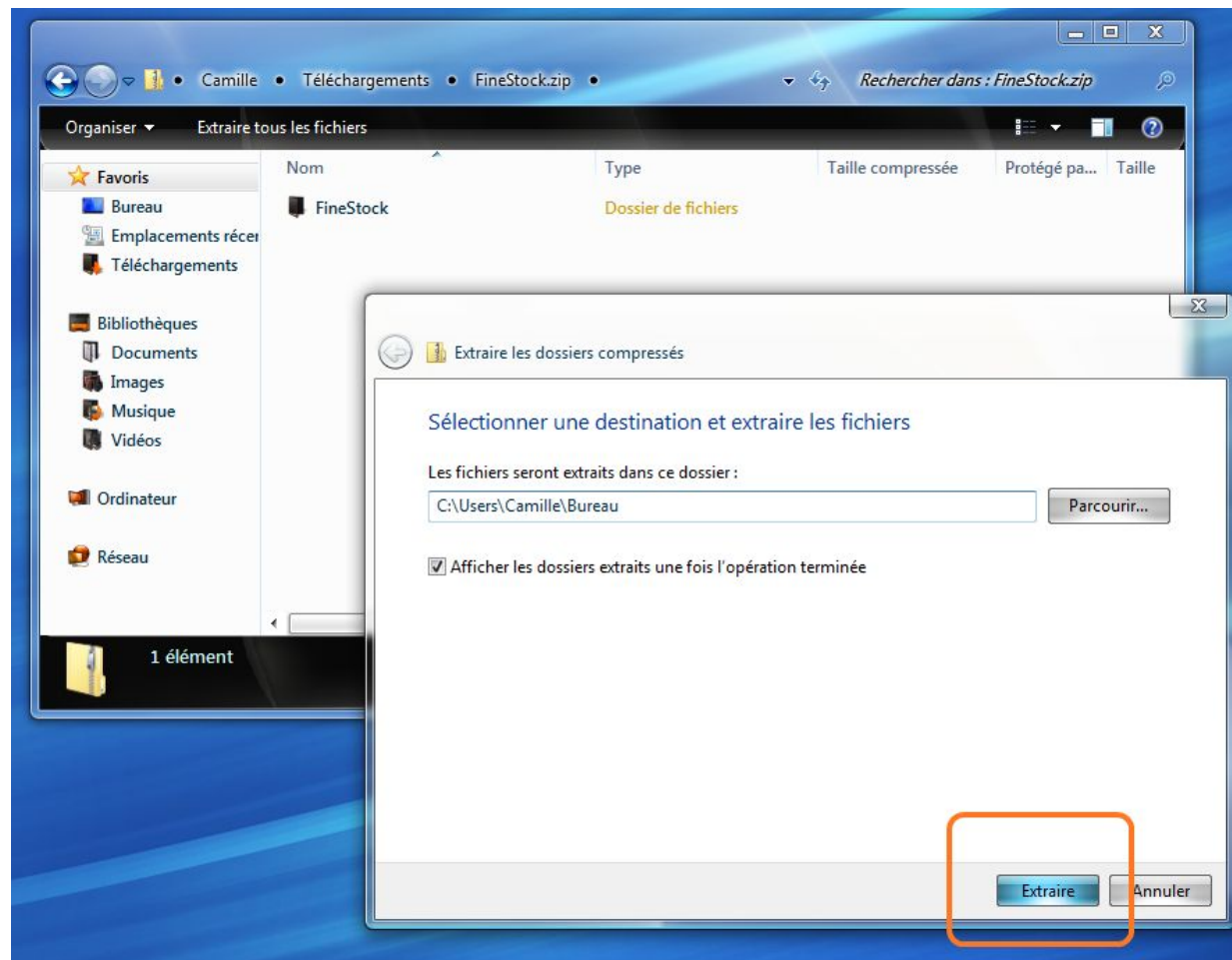

Le dossier de l'application est maintenant installé sur le Bureau

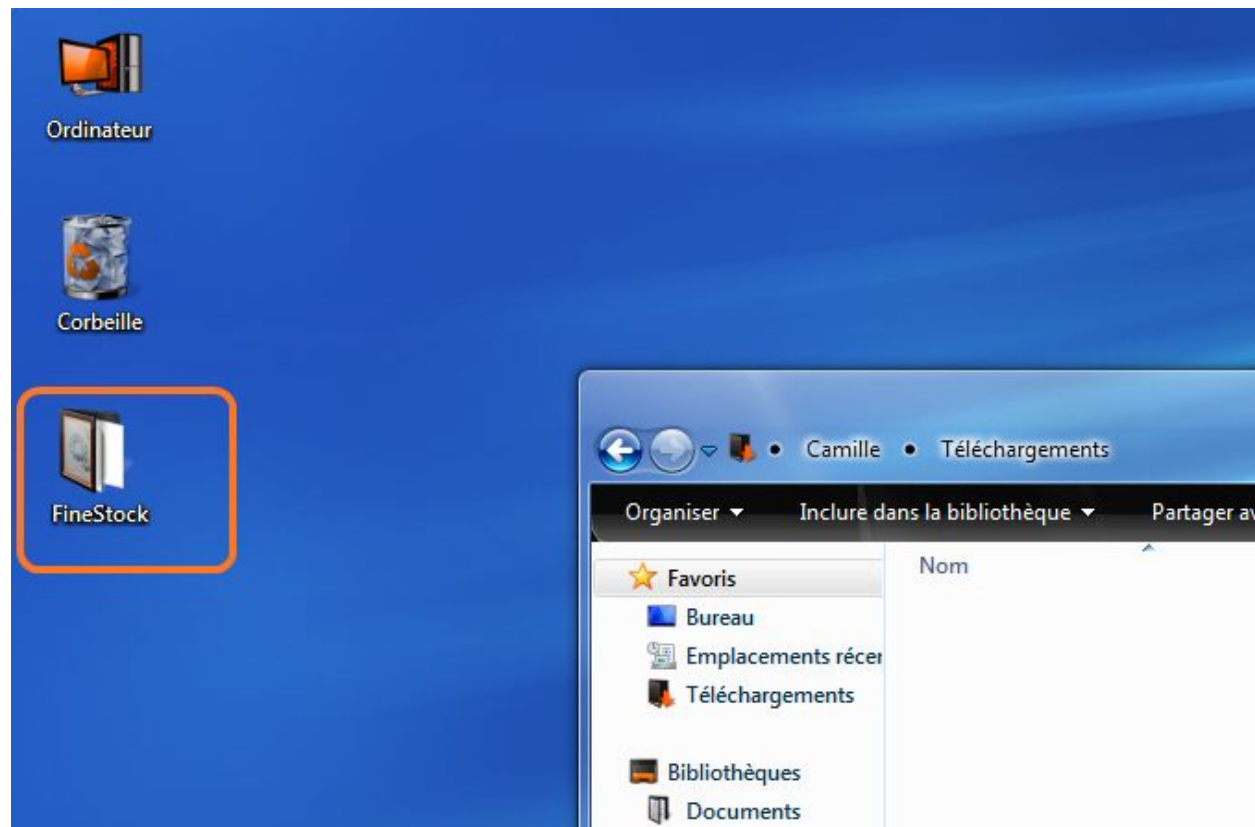

## 2. Prise en main

### 2.1. Ecran Principal

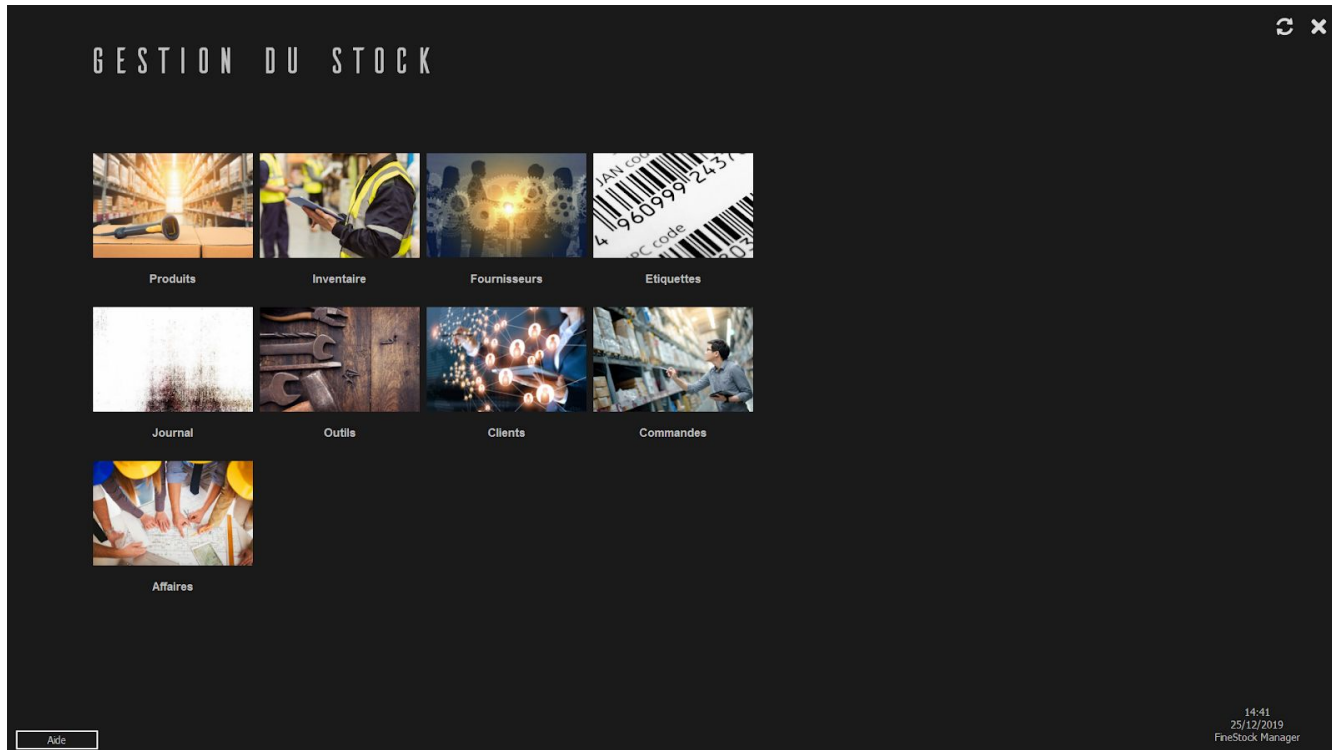

L'écran principal oriente l'utilisateur suivant l'action à effectuer, il peut s'agir d'opérations sur:

- les produits
- le journal relatifs aux opérations sur les produits
- les fournisseurs
- les clients
- les affaires ou chantiers

- les commandes aux fournisseurs
- l'impression d'étiquettes
- l'inventaire

## 2.2. Interface Utilisateur

Les interfaces sont équipées de systèmes de filtres et de recherches pour accélérer l'accès à la bonne information. les boutons d'action ainsi que le menu clic droit de la souris donne accès à l'action voulue.

Reference	Designation	Famille	Fournisseur	Quantité	Mns	Emplacement	PUA	PTA	PUV	PTV	DateLimite
AWN 375	AIR WOCK NEUTRAIR LIQ 375ML FRUIT	DROGUERIE	Fournisseur1	83	20		1,64	136,12	3,84	318,72	
C-BDDR	BIODERM DEO DOUCEUR ROLL	SOIN	Fournisseur1	200	50		2,84	568	5,25	1050	
C-CCV100V	CACHALOT LOULOU EDP VAPO 100	PARFUM	Fournisseur1	26	10		2,34	60,84	8,25	214,5	
C-CCV50V	CACHALOT LOULOU EDP VAPO 50	PARFUM	Fournisseur1	30	20		8,24	247,2	45,6	1368	

## 2.3. La sélection d'une ligne

La sélection d'une ligne à pour effet de la surligner.

←

PRODUITS

Reference

Designation

Faire glisser une colonne ici pour regrouper par cette colonne

Reference	Designation	Famille	Fournisseur	Quantite	Mini	Emplacement
AWN 375	AIR WOCK NEUTRAIR LIQ 375ML FRUIT	DROGUERIE	Fournisseur1	83	20	
C-BDDR	BIODERM DEO DOUCEUR ROLL	SOIN	Fournisseur1	200	50	
C-CCV100V	CACHALOT LOULOU EDP VAPO 100	PARFUM	Fournisseur1	26	10	
C-CCV50V	CACHALOT LOULOU EDPT VAPO 50	PARFUM	Fournisseur1	30	20	

## 2.4. Trier ce qui est affiché

Pour trier de façon ascendante ou descendante une colonne, cliquez sur l'entête de la colonne.

	Quantite ▼	Mini
	200	
	83	
	30	
	26	

	Quantite ▲	Mini
	26	
	30	
	83	
	200	

Pour trier par catégorie les colonnes, il faut les faire glisser à l'emplacement marqué 'Faire Glisser une colonne ici pour regrouper par cette colonne'.

 PRODUITS			
Faire Glisser une colonne ici pour regrouper par cette colonne			
Reference	Designation	Famille	Fournisseur

PRODUITS

Famille ▴

Reference	Designation	Fournisseur
▸ Famille : DROGUERIE		
▾ Famille : PARFUM		
C-CCV100V	CACHALOT LOULOU EDP VAPO 100	Fournisseur1
C-CCV50V	CACHALOT LOULOU EDPT VAPO 50	Fournisseur1
▸ Famille : SOIN		

← PRODUITS	
Famille ▲	Fournisseur ▲
Reference	Designation
▼ Famille : DROGUERIE	
▼ Fournisseur : Fournisseur1	
AWN 375	AIR WOCK NEUTRAIR LIQ 375ML FRUIT
▼ Famille : PARFUM	
▼ Fournisseur : Fournisseur1	
C-CCV100V	CACHALOT LOULOU EDP VAPO 100
C-CCV50V	CACHALOT LOULOU EDPT VAPO 50
▼ Famille : SOIN	
▼ Fournisseur : Fournisseur1	
C-BDDR	BIODERM DEO DOUCEUR ROLL

## 2.5. Utilisation de la recherche

Pour Lancer une recherche, entrez les mots à chercher dans les boites de recherche et appuyez sur la touche 'Entrée' du clavier :

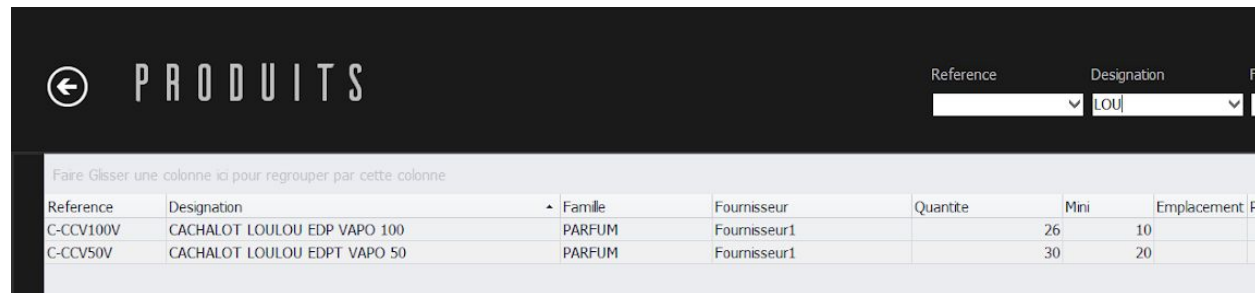

Faire Glisser une colonne ici pour regrouper par cette colonne

Reference	Designation	Famille	Fournisseur	Quantité	Mini	Emplacement
C-CCV100V	CACHALOT LOULOU EDP VAPO 100	PARFUM	Fournisseur1	26	10	
C-CCV50V	CACHALOT LOULOU EDPT VAPO 50	PARFUM	Fournisseur1	30	20	

note: pour revenir à l'ensemble des résultats, videz les boites de recherche et de nouveau appuyez sur la touche 'Entrée'.

## 2.6. Lecture des codes barre avec les lecteurs de code barre

Le logiciel est compatible avec la majorité des lecteurs qui se connectent grâce au port usb de l'ordinateur :

- les lecteurs de code barre usb
- les lecteurs de code barre sans fils

Note importante: LORS DE L'ACHAT DE CE TYPE DE MATÉRIEL: TOUJOURS S'ASSURER QUE LE MATÉRIEL EST COMPATIBLE ET PROGRAMMÉ POUR LA FRANCE . Donc bien s'assurer qu'une étiquette est fourni avec pour le programmer en français.

L'application n'est pas compatible avec les fonctions mémoire à déchargement utilisées par certains lecteurs de code barre ( pour cette fonctionnalité utilisez l'application android décrite ci-dessous )

## 2.7. Lecture des codes barre avec l'application smartphone

L'utilisation de l'application smartphone FineScan disponible sur notre site permet de scanner les codes barre depuis votre smartphone Android ® et de les envoyer par mail à l'application.

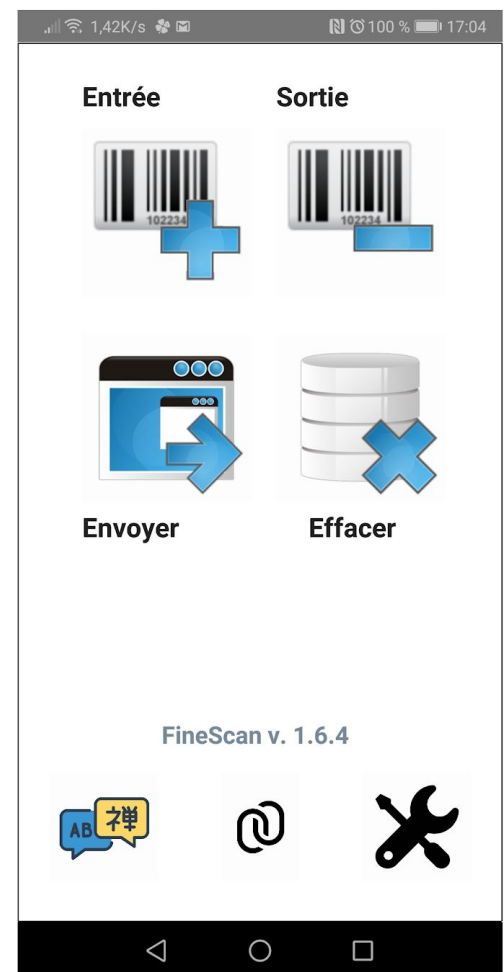
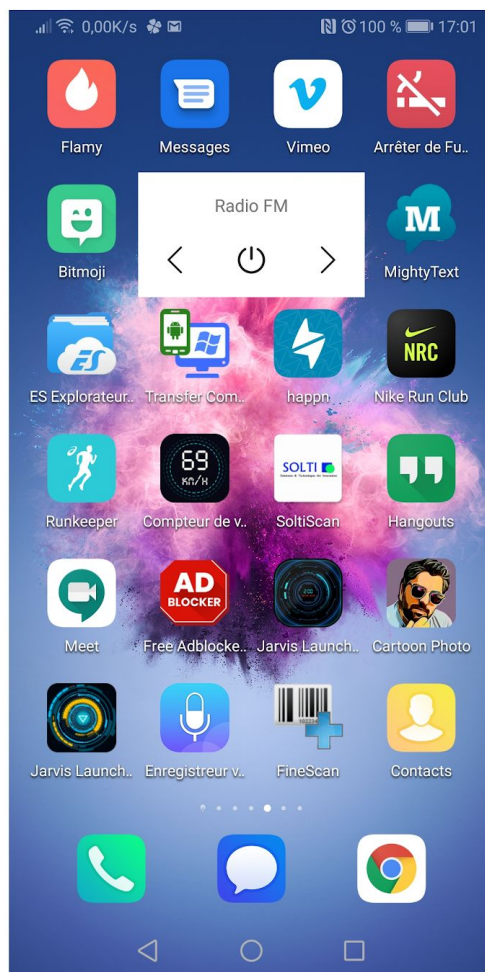

## menu de l'application smartphone

Scanner

Référence Code-barre

3266810647928

Quantité

1

Enregistrer

3760231680026 (+15)

87217469 (+1)

87217469 (+1)

3491953481003 (+1)

3491953481003 (+1)

☐ Mode Rafale

<<

On scanne le produit et sa quantité et l'application l'ajoute à la liste des entrées/sorties

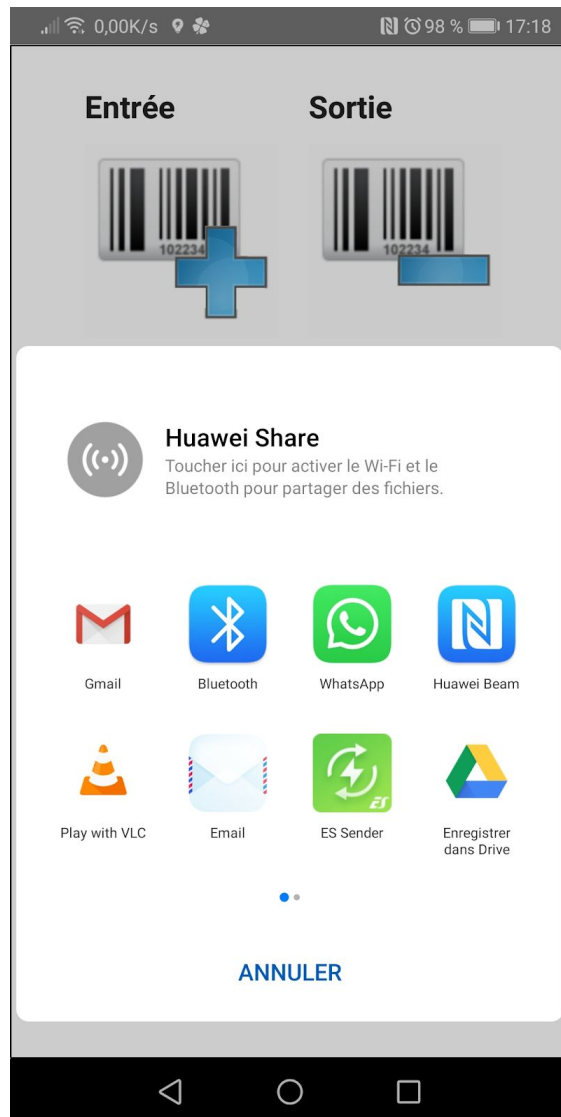

lorsque l'opération des entrées / sorties est terminé,  
envoyer les données par un simple envoi d'email

## 3. Produits

### 3.1. Edition des produits

Sur ces écrans, vous pouvez ajouter et modifier des produits et gérer des informations telles que les prix, les quantités minimales et maximales, les emplacements des produits, la catégorie à laquelle ils appartiennent, les désignations et les documents liés au produit.

Création de produit

Famille

PARFUM

Référence

DV-DOR125

Désignation

BOIS D'ARGENT VAPO 125ML

Fournisseur

DOR

Emplacement

Quantité

42

Mini

15

Maxi

55

Prix U.A.

115,95 €

Prix U.V.

198,00 €

Commentaire

Imprimer Code-barre

Annuler

Enregistrer

### Modification de produit

Famille

SOIN

Référence

DV-DOR125

Désignation

BOIS D'ARGENT VAPO 125ML

Fournisseur

DOR

Emplacement

Quantité

42

Mini

15

Maxi

55

Prix U.A.

115,95 €

Prix U.V.

198,00 €

Commentaire

Imprimer Code-barre

Supprimer

Annuler

Enregistrer

Documents

Desc	NomFichier
documentation produit	documentation produit.pdf

### 3.2. Imprimer le code barre d'un produit

Le module de création et d'impression des codes barres vous permet un choix assez large de symbologies utilisables, en voici deux en capture d'écran:

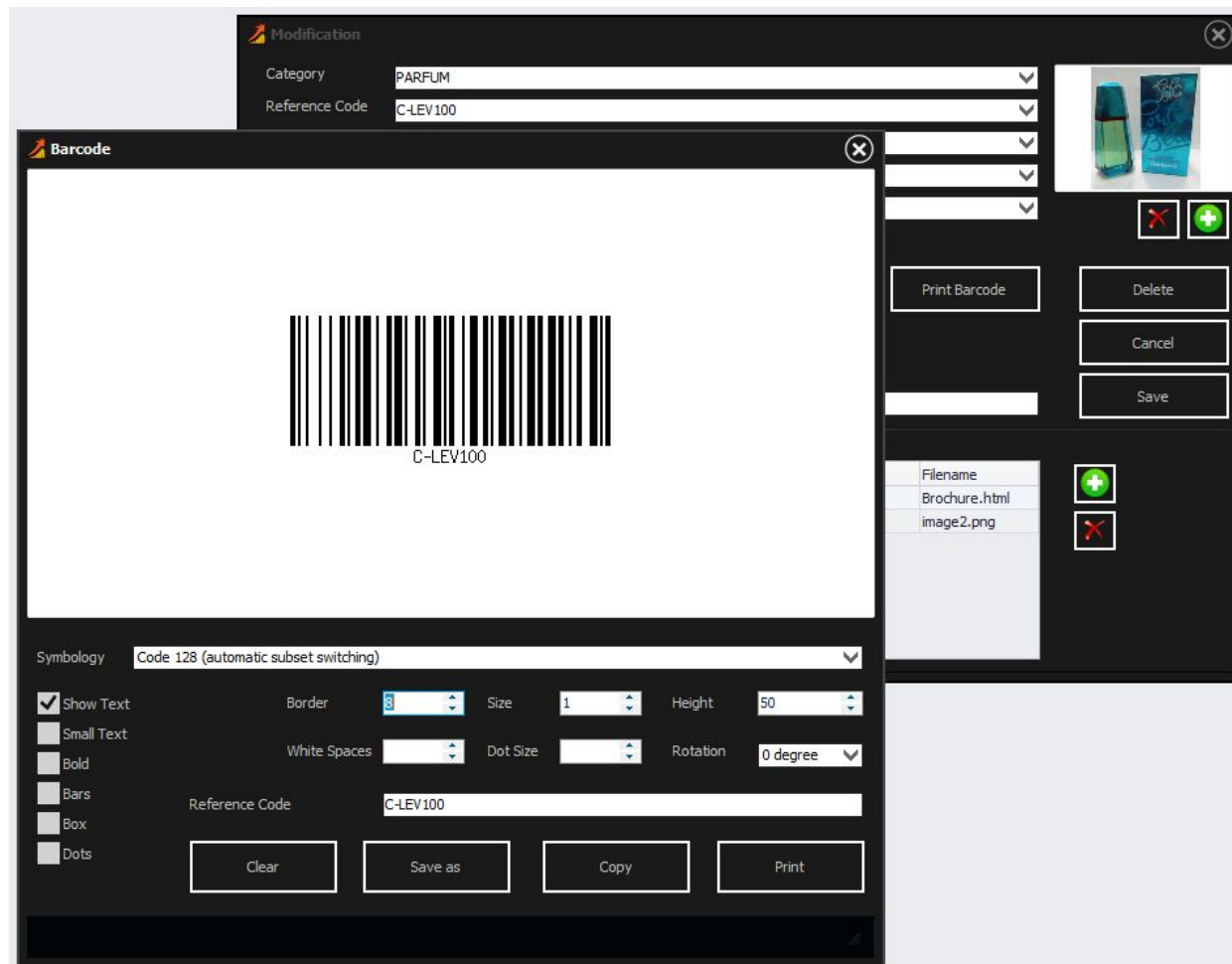

Modification

CategoryPARFUM

Reference CodeC-LEV100

Barcode

SymbologyQR Code

☒ Show Text

Border8

Size4

Height50

☐ Small Text

White Spaces

Dot Size

Rotation0 degree

☐ Bold

Reference CodeC-LEV100

☐ Bars

☐ Box

☐ Dots

Clear

Save as

Copy

Print

Print Barcode

Delete

Cancel

Save

Filename

Brochure.html

image2.png

### 3.3. export des données

Le logiciel permet l'export des données au format excel et csv.

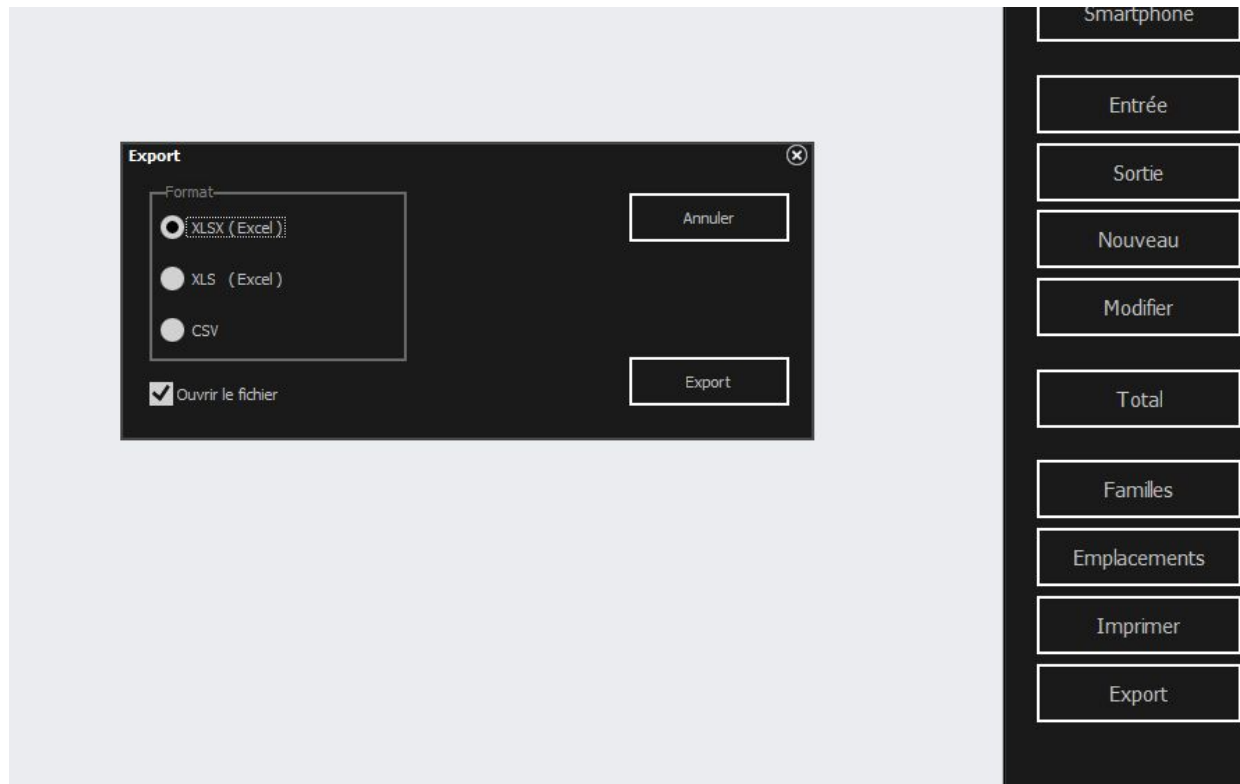

### 3.4. impression des données

exemple d'impressions de données produits filtrées:

**Catégorie** **Produits** 25/12/2019 06:09

Reference	Désignation	Famille	Fournisseur	Quantité	Mes	Emballage	PUA	PTA	PUV	PTY	Coût/kit
ASIA 371	ASIA WOOD MOUTARIL LIO 370AL FRUIT	DROGUEUR	Fournisseur1	83	20		1,54	136,12	3,34	115,72	
C-BON	BIGBERRY DEO DOUCEUR ROS	SOIN	Fournisseur1	200	10		2,69	540	5,15	1090	
C-CCV189V	CACHALOT LOUJOU EDP VAPD 100	PARFUM	Fournisseur1	26	15		2,34	60,84	6,15	214,5	
C-CCV189V	CACHALOT LOUJOU EDP VAPD 30	PARFUM	Fournisseur1	30	20		4,34	247,2	65,4	336	
DV DOR12S	BOIS D'ARGENT VAPD 120ML	SOIN	DOR	42	15		115,95	4603,5	198	8316	

Page: 1 of 1 Pages Paper Size: 210 mm x 297 mm Status: Ready

Acte

### 3.5. Les entrées et sorties de produits

Cet écran vous permettra d'entrer et de sortir des produits à l'aide du clavier ou du lecteur de codes-barres.

 Réception de produits

Famille

PARFUM

Référence

C-CCV50V

Désignation

CACHALOT LOULOU EDPT VAPO 50

Fournisseur

Fournisseur 1

Quantité

40

Commentaire

Pour le client

Pour l'affaire

☐ Proforma

☐ Créer et associer des lots

Ajouté au stock: C-CCV50V 40 CACHALOT LOULOU EDPT VAPO 50  
Ajouté au stock: C-CCV100V 40 CACHALOT LOULOU EDP VAPO 100  
Ajouté au stock: C-CCV100V 38 CACHALOT LOULOU EDP VAPO 100  
Ajouté au stock: DV-DOR.125 10 BOIS D'ARGENT VAPO 125ML

Ajouter

Bon d'entrée

Fermer

### 3.6. les entrées et sorties par lecteur de code barre

This screen will allow you to enter and exit products using the barcode reader.

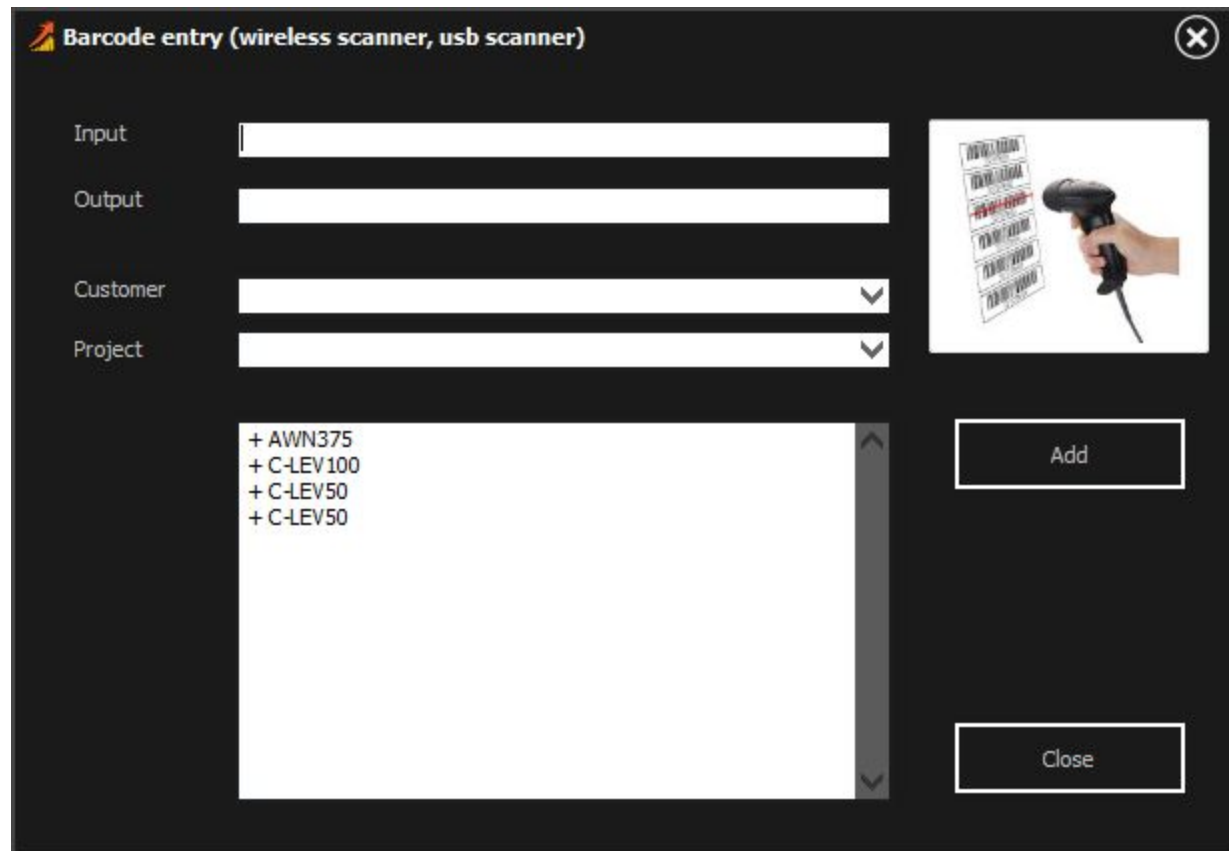

The interface is titled "Barcode entry (wireless scanner, usb scanner)" and features a close button (X) in the top right corner. It contains four input fields: "Input", "Output", "Customer", and "Project", each with a dropdown arrow. Below these fields is a list of items: "+ AWN375", "+ C-LEV100", "+ C-LEV50", and "+ C-LEV50", with a vertical scrollbar on the right. To the right of the list is a button labeled "Add". Below the "Add" button is a button labeled "Close". An image of a hand holding a barcode scanner is positioned to the right of the input fields.

## 3.7. Les entrées sortie par smartphone

### 3.7.1. Réception depuis un smartphone

L'utilisation de l'application pour smartphone remplace les lecteurs de codes-barres traditionnels.

L'application reçoit ces données en consultant le serveur de messagerie auquel les données ont été envoyées.

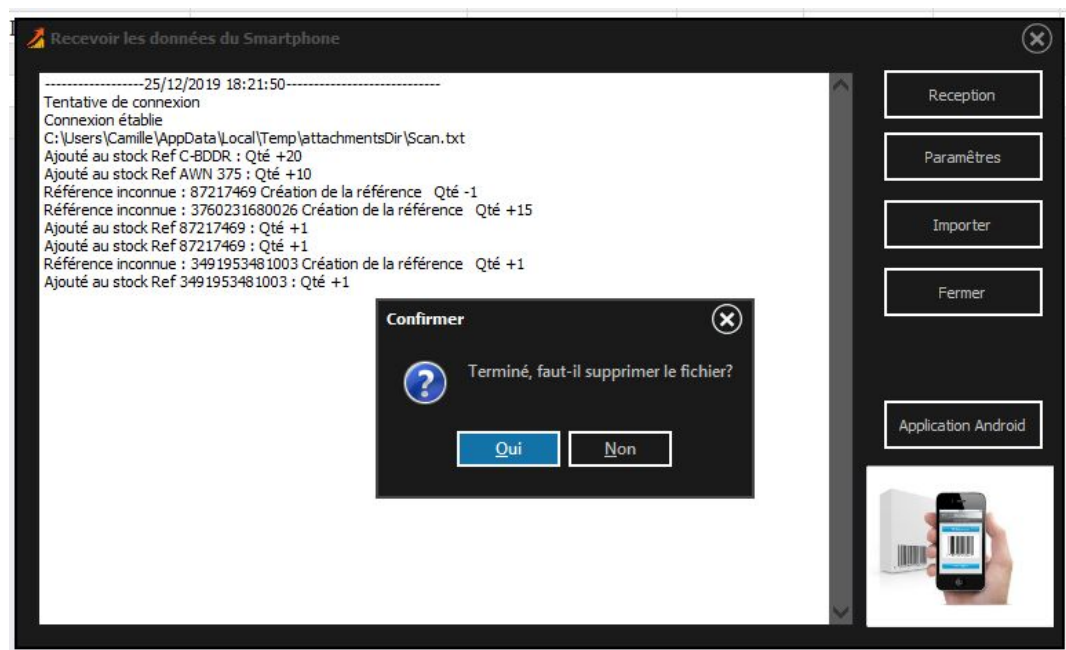

### 3.7.2. réglage email pour la réception depuis un smartphone

Pour que le logiciel traite les envois depuis les smartphones, le logiciel doit pouvoir consulter la messagerie à laquelle les codes barres scannés par smartphone ont été envoyé.

Pour accéder aux données scannées par smartphone et envoyées à l'adresse email vous devez:

communiquer au logiciel les paramètres nécessaires, à savoir l'adresse du serveur e-mail et les réglages qui lui sont associés.

vous devez indiquer à votre logiciel informations de protocole IMAP pour la réception:

- nom du serveur
- port
- adresse email
- mot de passe lié à l'adresse email

note: le logiciel utilise automatiquement la sécurisation de données SSL/TLS

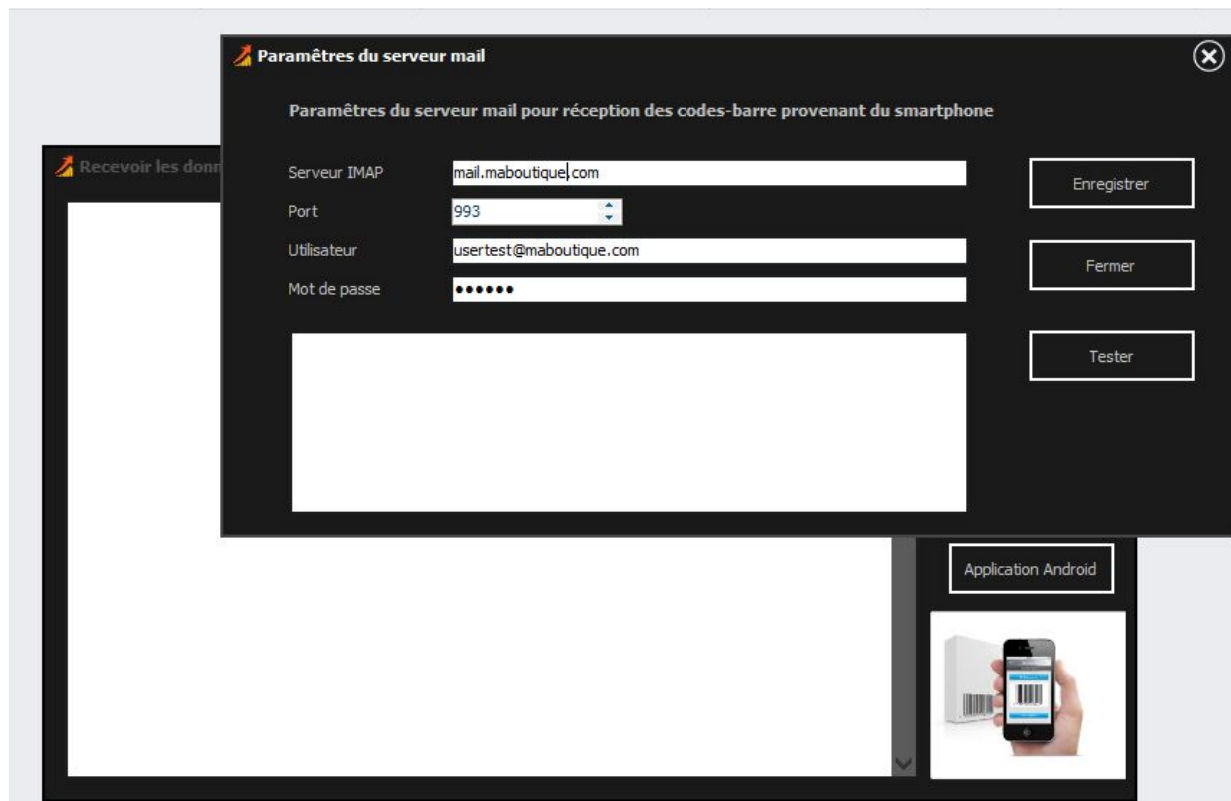

### 3.8. Bons d'entrée et bons de sortie

A tout moment vous pouvez imprimer les bons d'entrée et de sortie

1500

00

00

 Réception de produits

Famille

PARFUM

Référence

C-CCV100V

Désignation

CACHALOT LOULOU EDP VAPO 100

Fournisseur

Fournisseur 1

Quantité

50

Commentaire

Pour le client

Pour l'affaire

☒ Proforma

☐ Créer et associer des lots

Ajouté au stock: DV-DOR125 50 BOIS D'ARGENT VAPO 125ML  
Ajouté au stock: C-CCV100V 50 CACHALOT LOULOU EDP VAPO 100  
Ajouté au stock: AWN 375 1 AIR WOCK NEUTRAIR LIQ 375ML FRUIT

Ajouter

Bon d'entrée

Fermer

### 3.9. les familles de produits

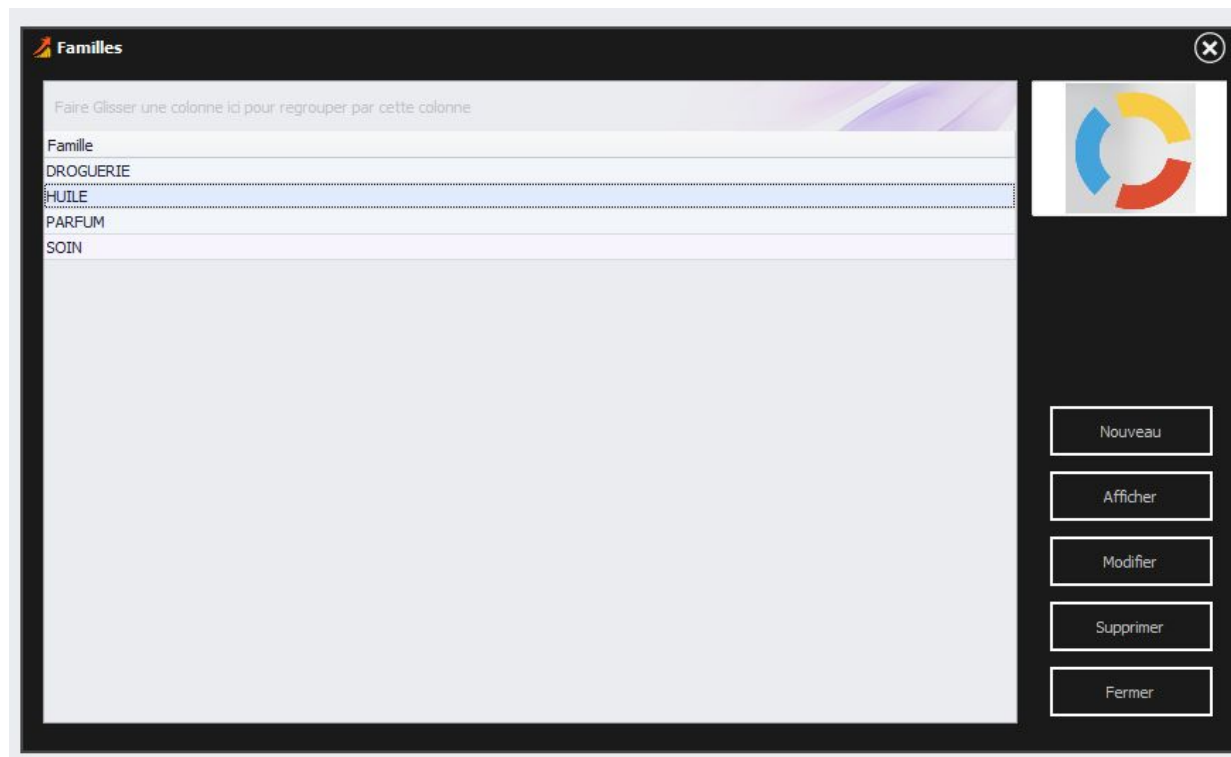

### 3.10. les emplacements

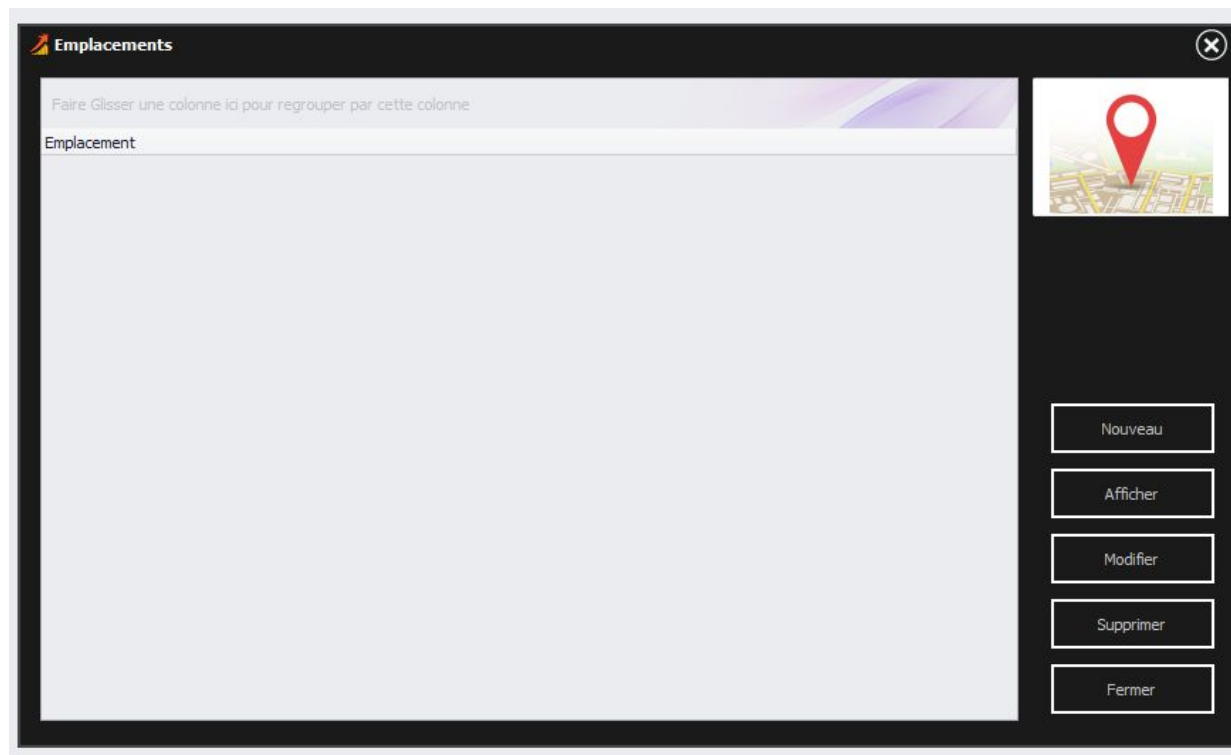

## 4. Journal des Produits

Dans cette section, nous trouvons toutes les informations telles que l'historique des entrées et sorties de produits, les créations et suppressions de produits.

il y a aussi des commentaires, des dates d'actions, des destinataires d'entrées / sorties de produits.

←

JOURNAL

Type

Famille

Reference

Designation

Fournisseur

Commentaire

Utilisateur

Emplacement

De

25/12/2009

à

25/12/2019

Faire Glisser une colonne ici pour regrouper par cette colonne

Date	Type	Commentaire	Famille	Reference	Designation	Fournisseur	Quantite	Mouvement	Mini	Emplacement	PUA	PTA	PUV	PTV	Utilisateur	Affaire	Client
25/12/2019 18:21:52	Entrée			34919534E ???			2	1	0		0	0	0	0	0	Camille	
25/12/2019 18:21:52	Création			34919534E ???			1	1	0		0	0	0	0	0	Camille	
25/12/2019 18:21:52	Entrée			87217469 ???			1	1	0		0	0	0	0	0	Camille	
25/12/2019 18:21:52	Entrée			87217469 ???			0	1	0		0	0	0	0	0	Camille	
25/12/2019 18:21:52	Création			37600216E ???			15	15	0		0	0	0	0	0	Camille	
25/12/2019 18:21:52	Création			87217469 ???			-1	-1	0		0	0	0	0	0	Camille	
25/12/2019 18:21:52	Entrée		DROGUERIE	AWN 375	AIR WOCK	Fournisseur	93	10	20		1,64	152,52	3,84	357,12	Camille		
25/12/2019 18:21:52	Entrée		SOIN	C-BDOR	BIODERM	Fournisseur	220	20	50		2,84	624,8	5,25	1155	Camille		
25/12/2019 18:13:02	Entrée		PARFUM	C-CCV50V	CACHALOT	Fournisseur	70	40	20		8,24	576,8	45,6	3192	Camille		
25/12/2019 18:12:35	Entrée		PARFUM	C-CCV100N	CACHALOT	Fournisseur	104	40	10		2,34	243,36	8,25	858	Camille		
25/12/2019 18:12:23	Entrée		PARFUM	C-CCV100N	CACHALOT	Fournisseur	64	38	10		2,34	149,76	8,25	528	Camille		
25/12/2019 18:12:03	Entrée		SOIN	DV-DOR12	BOIS D'AR DOR		52	10	15		115,95	6029,4	198	10296	Camille		
25/12/2019 18:07:19	Modification		SOIN	DV-DOR12	BOIS D'AR DOR		42	0	15		115,95	4869,9	198	8316	Camille		
25/12/2019 18:00:47	Création		SOIN	DV-DOR12	BOIS D'AR DOR		42	0	15		115,95	4869,9	198	8316	Camille		
25/12/2019 15:22:40	Création		PARFUM	C-CCV50V	CACHALOT	Fournisseur	30	0	20		8,24	247,2	45,6	1368	Camille		
25/12/2019 15:20:48	Création		PARFUM	C-CCV100N	CACHALOT	Fournisseur	26	0	10		2,34	60,84	8,25	214,5	Camille		
25/12/2019 15:18:25	Création		SOIN	C-BDOR	BIODERM	Fournisseur	200	0	50		2,84	568	5,25	1050	Camille		
25/12/2019 15:16:14	Création		DROGUERIE	AWN 375	AIR WOCK	Fournisseur	83	0	20		1,64	136,12	3,84	318,72	Camille		

Tout le Journal

Export

Imprimer

Modifier

Total

Aide

## 5. Fournisseurs

Cette section traite de la gestion des fournisseurs et des documents associés à chaque fournisseur.

**Nouveau Fournisseur**

Société

Sigle

Site Web

Adresse

Code postal

Ville

Pays

Nom

Prénom

Poste

Tel1

Tel2

Fax

Mail

Annuler

Enregistrer

**Modification**

Société

Fournisseur1

Sigle

Site Web

Adresse

Code postal

Ville

Pays

Nom

Prénom

Poste

Tel1

Tel2

Fax

Mail

Supprimer

Annuler

Enregistrer

Documents

Desc	NomFichier

## 6. Commandes Fournisseurs

### 6.1. Création d'une commande

Cliquer sur le bouton 'Nouveau' pour ouvrir la fenêtre de création d'une commande.

Fournisseur Statut

Toutes

Export

Imprimer

Nouveau

Modifier

Nouvelle Commande

Numero 1 Statut

Création 25/12/2019 Lancement 25/12/2019

Livraison 25/12/2019 Clôture

Fournisseur

Reference Prix Quantite

Faire Glisser une colonne ici pour regrouper par cette colonne

Comm	Referenc	Quantite	Prix	Reel	Requ	Total Requ
------	----------	----------	------	------	------	------------

Commentaire

Assistant

Ajouter

Enregistrer

Fermer

**Nouvelle Commande**

Numero:  Statut:

Création: 25/12/2019 Lancement: 25/12/2019

Livraison: 25/12/2019 Clôture:

Fournisseur:  Reference:

Prix:  Quantite:

Faire Glisser une colonne id pour regrouper par cette colonne

Comm	Referenc	Quantite	Prix	Reel	Regu	Total Regu

Commentaire:

Assistant  
Ajouter  
Enregistrer  
Fermer

Sur cet écran, remplir les informations :

- Le fournisseur chez qui on va passer la commande
- la référence de l'article à commander
- la quantité à commander
- optionnel: le prix de l'article

Cliquez ensuite sur le bouton ajouter, l'article s'ajoute à la liste.

Le bouton 'Assistant' permet ( si vous avez défini sur vos produits des quantités Maxi et mini) d'automatiser cette tâche pour tous les articles en alarme quantité et donc de commander à ce fournisseur les articles à ravitailler.

**Nouvelle Commande**

Numero 
Statut

Création 
Lancement

Livraison 
Clôture

Fournisseur

Reference 
Prix 
Quantite

Faire Glisser une colonne ici pour regrouper par cette colonne:

Comm	Referenc	Quantite	Prix	Reel	Reçu	Total Reçu
1	AWN 375	107		1,64	93	
1	C-BDDR	180		2,84	220	
1	C-CCV10	46		2,34	104	
1	C-CCV50	130		8,24	70	

Commentaire

Assistant

Ajouter

Enregistrer

Fermer

Cliquez ensuite sur 'Enregistrer' et 'Fermer'. La commande est créé.

## 6.2. Modifier l'état d'une commande

Cliquer sur le bouton 'Modifier' pour ouvrir la fenêtre de suivante:

**Etat de la commande**

Numero: 1 Statut: Création

Création: 25/12/2019 18:38:50 Lancement: 25/12/2019

Livraison: 25/12/2019 Clôture: 30/12/1899

Fournisseur: Fournisseur 1

Faire Glisser une colonne ici pour regrouper par cette colonne

Compt	Referenc	Quantite	Prix	Reel	Reçu	Total Reçu
1	AWN 375	107	1,64		93	25
1	C-BDDR	180	2,84		220	100
1	C-CCV10	46	2,34		104	10
1	C-CCV50	130	8,24		70	0

Commentaire

Mettre en stock

Enregistrer

Fermer

Sur cet écran vous pouvez entrer les quantités des articles que vous avez reçu de votre fournisseur, à partir de là vous pouvez :

- soit 'enregistrer' la commande et fermer la fenêtre
- soit mettre en stock les articles reçus.

Ici nous choisissons de mettre en stock les articles, la commande passe automatiquement au statut de réception.

 **Etat de la commande**

Numero

Statut

Création

Lancement

Livraison

Clôture

Fournisseur

Faire Glisser une colonne ici pour regrouper par cette colonne

Comm	Referenc	Quantite	Prix	Reel	Requ	Total Requ
1	AWN 37E	107	1,64	118	0	25
1	C-BDDR	180	2,84	320	0	100
1	C-CCV10	46	2,34	114	0	10
1	C-CCV50	130	8,24	70	0	

Commentaire

Mettre en stock

Enregistrer

Fermer

La commande passera au statut 'soldé' lorsque vous aurez mis en stock les quantités commandées.

 **Etat de la commande**

Numero

1

Statut

Soldé

Création

25/12/2019 18:38:50

Lancement

25/12/2019

Livraison

25/12/2019

Clôture

30/12/1899

Fournisseur

Fournisseur 1

Faire Glisser une colonne ici pour regrouper par cette colonne

Comrn	Referenc	Quantite	Prix	Reel	Reçu	Total Reçu
1	AWN 375	107	1,64	200	0	107
1	C-BDDR	180	2,84	400	0	180
1	C-CCV10	46	2,34	150	0	46
1	C-CCV50	130	8,24	200	0	130

Commentaire

Mettre en stock

Enregistrer

Fermer

## 7. Clients

### 7.1. Création d'un nouveau client

Le bouton 'Nouveau' ouvre l'écran suivant sur lequel vous pouvez remplir toutes les informations relatives à votre client:

Lorsque la saisie est complète, cliquez sur 'Enregistrer'.

## 7.2. Modification d'un client

Le bouton Modifier ouvre l'écran suivant sur lequel vous pouvez modifier toutes les informations relatives à votre client:

Desc	NomFichier
------	------------

## 8. Affaires

### 8.1. Création d'une affaire

Le bouton 'Nouveau' ouvre l'écran suivant sur lequel vous pouvez remplir toutes les informations relatives à l'affaire

**Nouvelle Affaire**

Client: Mr Martin

Affaire: Affair-0025

Budget: 42500

Description: Commande de matériel en prévision du chantier  
date de lancement : le 07 sept 2020  
cloture le 24 dec 2020

Lieu: proche de l'église  
place des \*\*\*\*\*,  
etc...

**Client** | Contact | Documents

Société: Mr Martin

Sigle:

Site Web:

Adresse: 17 rue des allées

Code postal: 34000

Ville: Montpellier

Pays:

Nom: Martin

Prénom: patrice

Poste:

Tel1: 06741\*\*586

Tel2:

Fax:

Mail: p.martin@orange.fr

Annuler

Enregistrer

## 9. Inventaire

### 9.1. Création de l'inventaire

Lancez la création de l'inventaire grâce au bouton 'Nouveau', celui-ci vous demandera si vous êtes sûr(e) de vouloir démarrer un nouvel inventaire, ce qui aura pour effet d'effacer l'inventaire précédent et d'afficher les produits tels que sur l'écran suivant:

Faire Glisser une colonne ici pour regrouper par cette colonne

Famille	Reference	Designation	Emplacement	Quantité	Reel	Difference	Date Creation	Date Modification	Utilisateur
DROGL	AWN 375	AIR WOCK NEUTRAL			206		25/12/2019 19:17:05		Camille
SOIN	C-BDDR	BIODERM DEO DOU			420		25/12/2019 19:17:05		Camille
PARFU	C-CCV100V	CACHALOT LOULOU			200		25/12/2019 19:17:05		Camille
PARFU	C-CCV50V	CACHALOT LOULOU			200		25/12/2019 19:17:05		Camille
SOIN	DV-DOR12	BOIS D'ARGENT VAF			102		25/12/2019 19:17:05		Camille
	87217469	???			2		25/12/2019 19:17:05		Camille
	376023168	???			30		25/12/2019 19:17:06		Camille
	349195348	???			4		25/12/2019 19:17:06		Camille

Aide

cliquer sur une ligne de l'inventaire puis sur le bouton 'modifier', vous pouvez commencer à entrer les quantités réelles de votre stock.

# INVENTAIRE

Faire Glisser une colonne ici pour regrouper par cette colonne

Famille	Reference	Designation	Emplacement	Quantite	Reel
DROGU	AWN 375	AIR WOCK NEUTRAI			206
SOIN	C-BDDR	BIODERM DEO DOU			420
PARFU	C-CCV100V	CACHALOT LOULOU			200
PARFU	C-CCV50V	CACHALOT LOULOU			200
SOIN	DV-DOR12	BOIS D'ARGENT VAF			102
	87217469	???			2
	376023168	???			30
	349195348	???			4

### Modification

Famille:

Reference:

Designation:

Quantité attendue:

Quantité Réelle:

Cliquez sur suivant validera la ligne du produit compté et permet de passer au produit suivant.

A tout moment vous pouvez quitter cette fenêtre via le bouton 'Fermer'.

Glissez une colonne ici pour regrouper par cette colonne

Reference	Designation	Quantite	Reel	Emp
AWN 375	AIR WOCK NEUTRAL	206		
C-BDDR	BIODERM DEO DOU	420	420	
C-CCV100V	CACHALOT LOULOU	200	198	
C-CCV50V	CACHALOT LOULOU	200		
DV-DOR12	BOIS D'ARGENT VAF	102		
87217469	???	2		
376023168	???	30		
349195348	???	4		

 **Modification** 

Famille

Reference

Designation

Quantité attendue

Quantité Réelle

Lorsque vous aurez fini la liste, cliquer sur 'enregistrer', il vous sera alors demandé si vous êtes sûr(e) de vouloir mettre à jour les informations du stock, répondez 'oui'.

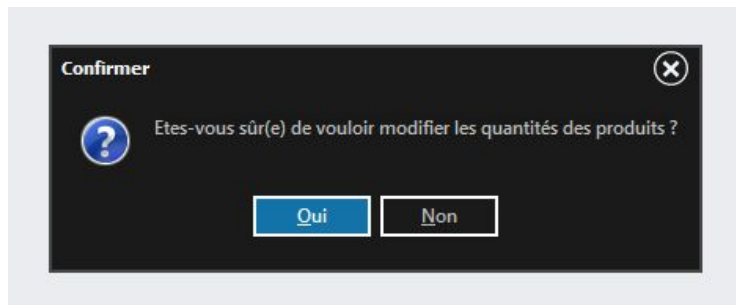

INVENTAIRE

Reference

Famille

Designation

Emplacement

Faire Glisser une colonne ici pour regrouper par cette colonne

Famille	Reference	Designation	Quantite	Reel	Emplacement	Difference	Date Creation	Date Modification	Utilisateur
DROGUERIE	AWN 375	AIR WOCK NEUTR/		206	206		0 25/12/2019 19:17:05	25/12/2019 21:18:23	Camille
SOIN	C-BDOR	BIDDERM DEO DOI		420	420		0 25/12/2019 19:17:05	25/12/2019 21:18:24	Camille
PARFUM	C-CCV100V	CACHALOT LOULOI		200	198		-2 25/12/2019 19:17:05	25/12/2019 19:22:22	Camille
PARFUM	C-CCV50V	CACHALOT LOULOI		200	200		0 25/12/2019 19:17:05	25/12/2019 21:17:33	Camille
SOIN	DV-DOR125	BOIS D'ARGENT VA		102	102		0 25/12/2019 19:17:05	25/12/2019 21:17:43	Camille
	87217469	???		2	2		0 25/12/2019 19:17:05	25/12/2019 21:17:50	Camille
	3760231680026	???		30	30		0 25/12/2019 19:17:06	25/12/2019 21:17:55	Camille
	3491953481003	???		4	4		0 25/12/2019 19:17:06	25/12/2019 21:18:11	Camille

Tout

Nouveau

Modifier

Export

Imprimer

Enregistrer

Confirmer

Etes-vous sûr(e) de vouloir modifier les quantités des produits ?

Oui Non

Aide

## 10. Utilisation Multi-utilisateurs

L'application fonctionne en mode multi-utilisateurs dès que sa base de données est hébergée dans un dossier partagé avec des droits de lecture et d'écriture.

Pour ce mode d'utilisation, nous recommandons l'utilisation d'un serveur de type partage Nas Synology qui sera une solution très avantageuse pour sécuriser vos données.

Le partage d'un dossier sur un ordinateur Windows peut également convenir.

Notez s'il vous plaît:

- Si vous choisissez le partage de dossier sur Windows, le dossier partagé doit être accessible en lecture et en écriture. Selon la version de Windows que vous utilisez, sur l'ordinateur partageant le dossier: vous devrez créer un compte utilisateur pour chaque utilisateur qui se connectera. Ensuite, depuis l'explorateur Windows, vous devrez ouvrir pour la première fois le chemin du dossier partagé de chaque ordinateur de votre réseau:

`\\ computerwhoshare \ sharedfolder \`

(le mot de passe utilisateur sera alors demandé pour accéder au dossier partagé, cette procédure ne doit être effectuée qu'une fois heureusement).

- si vous choisissez un dossier partagé sur Synology NAS DiskStation, le processus de création d'un dossier partagé est décrit ici:

[https://www.synology.com/en-us/knowledgebase/DSM/help/DSM/AdminCenter/file\\_share\\_create](https://www.synology.com/en-us/knowledgebase/DSM/help/DSM/AdminCenter/file_share_create)

et ici :

<https://www.synology.com/en-global/knowledgebase/DSM/help/AudioStation/publicsharing>

## 10.1. Partager un dossier qui sera accessible par d'autres postes de votre réseau

Créer un dossier et faire clic droit sur ce dossier -> puis propriétés ouvre l'écran suivant:

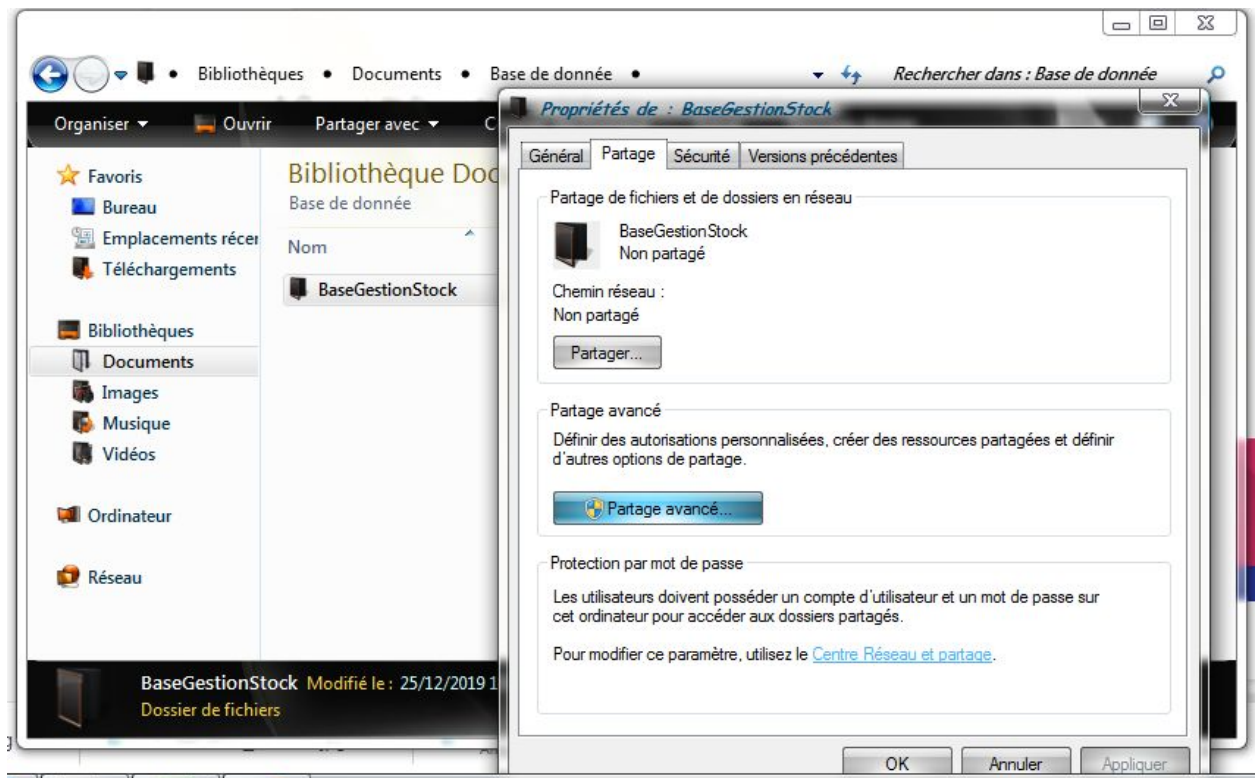

Choisissez 'Partage avancé' et cliquez dessus.

Cochez la case 'Partager ce dossier' et cliquez sur 'autorisations':

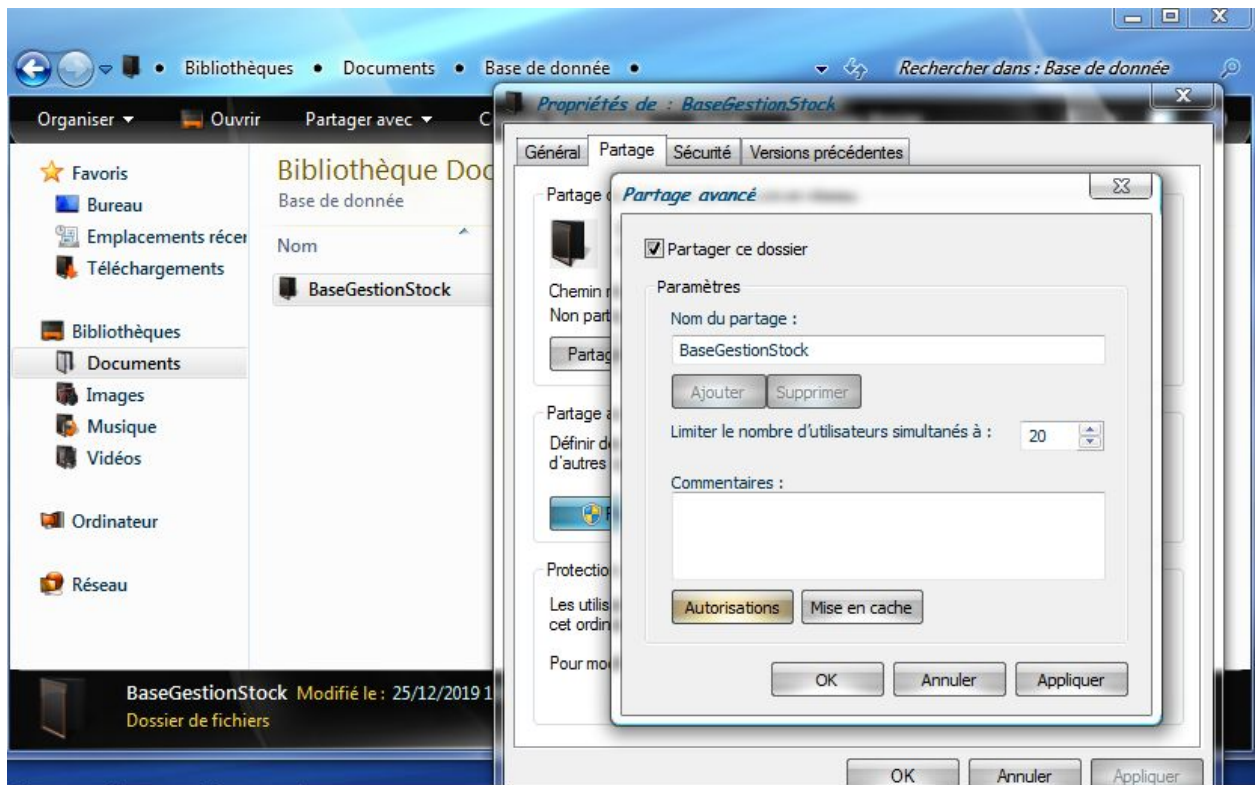

Choisissez les utilisateurs qui accéderont au dossier et cochez les cases 'modifier' sous la liste des autorisations.

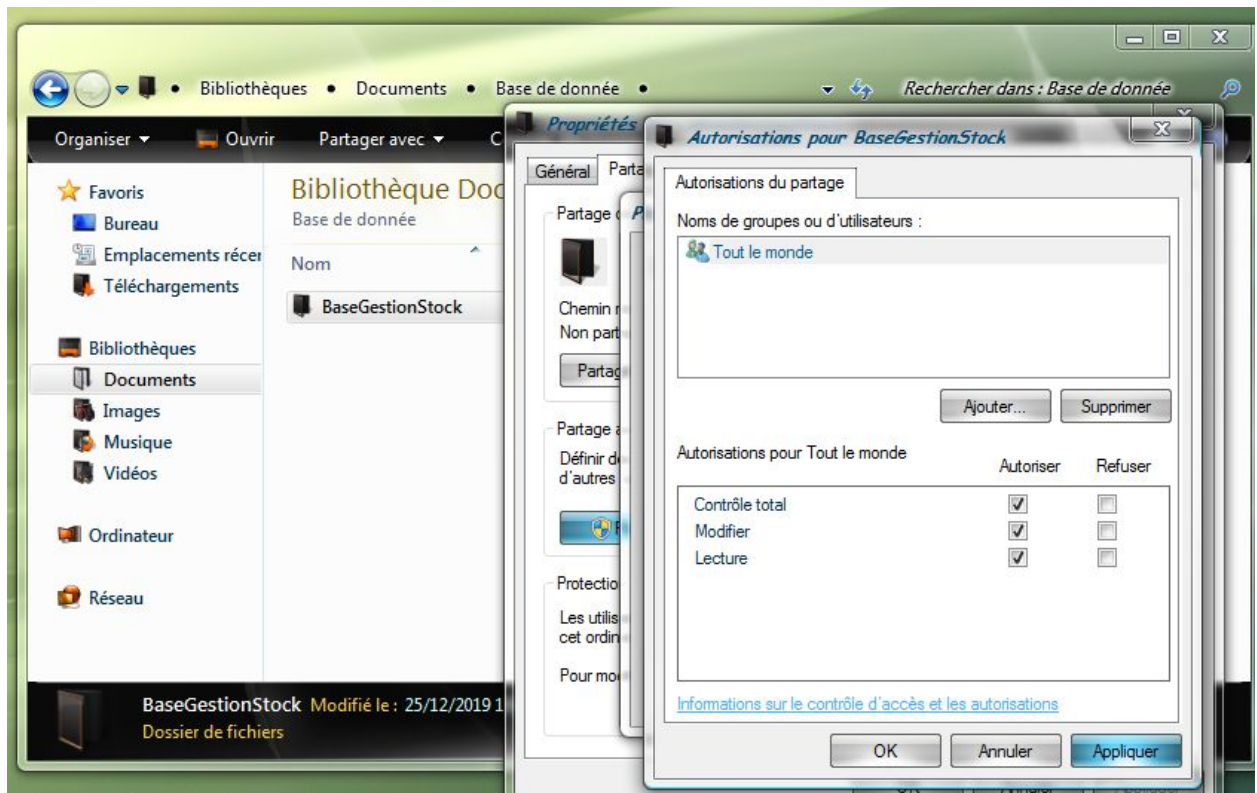

Cliquez sur 'Appliquer'.

Ce qui ramène à l'écran précédent, un peu de patience ... ne le fermez pas tout de suite ...

Notez le chemin réseau qui permettra plus tard d'y créer notre base de données pour y accéder depuis plusieurs postes

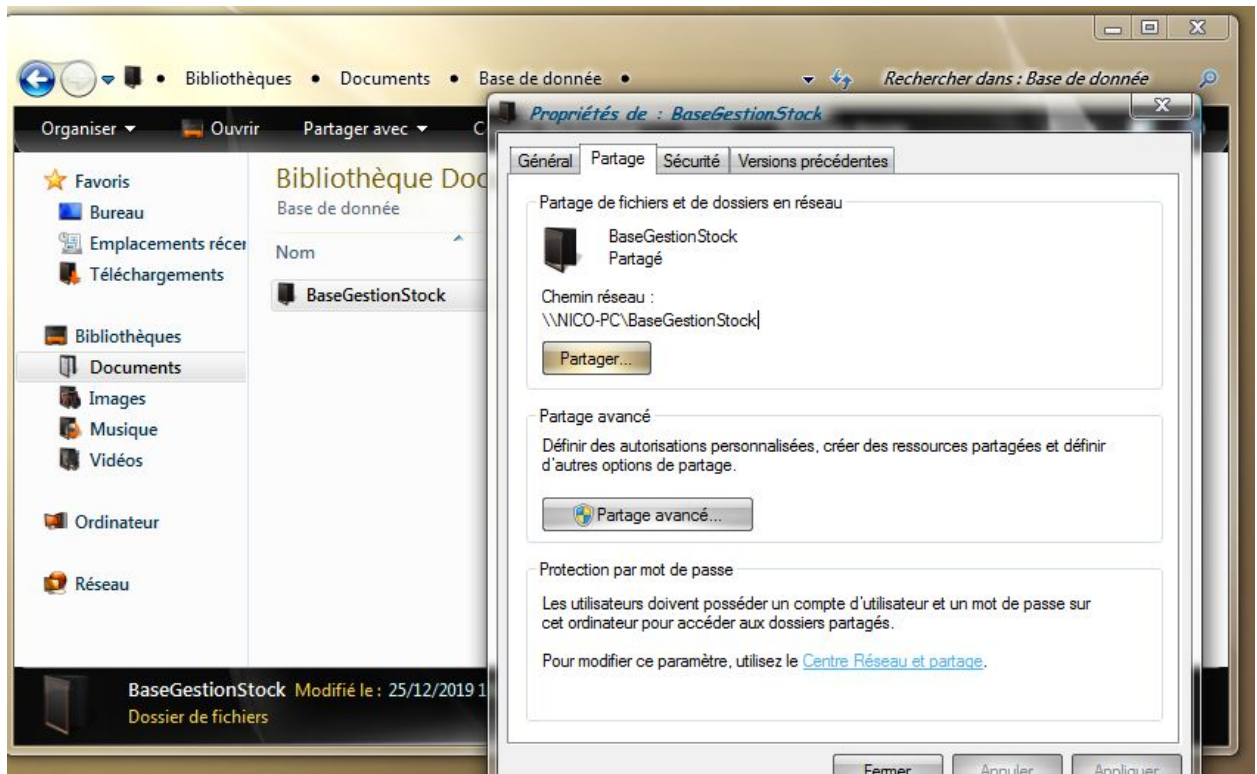

## 10.2. Création de la base de données multi-utilisateurs

Vous avez réussi la création du dossier partagé à l'étape précédente, félicitations, nous retournons maintenant dans l'application de gestion des stocks, ouvrir le menu 'Outils'

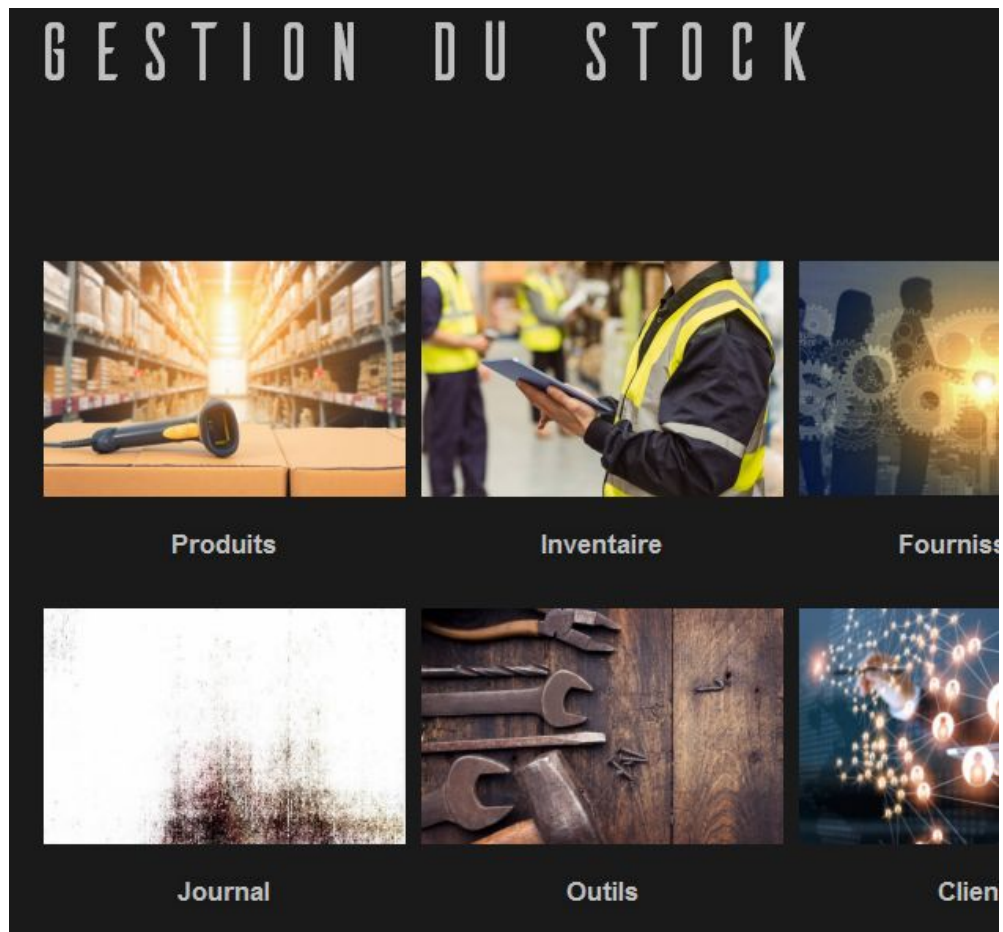

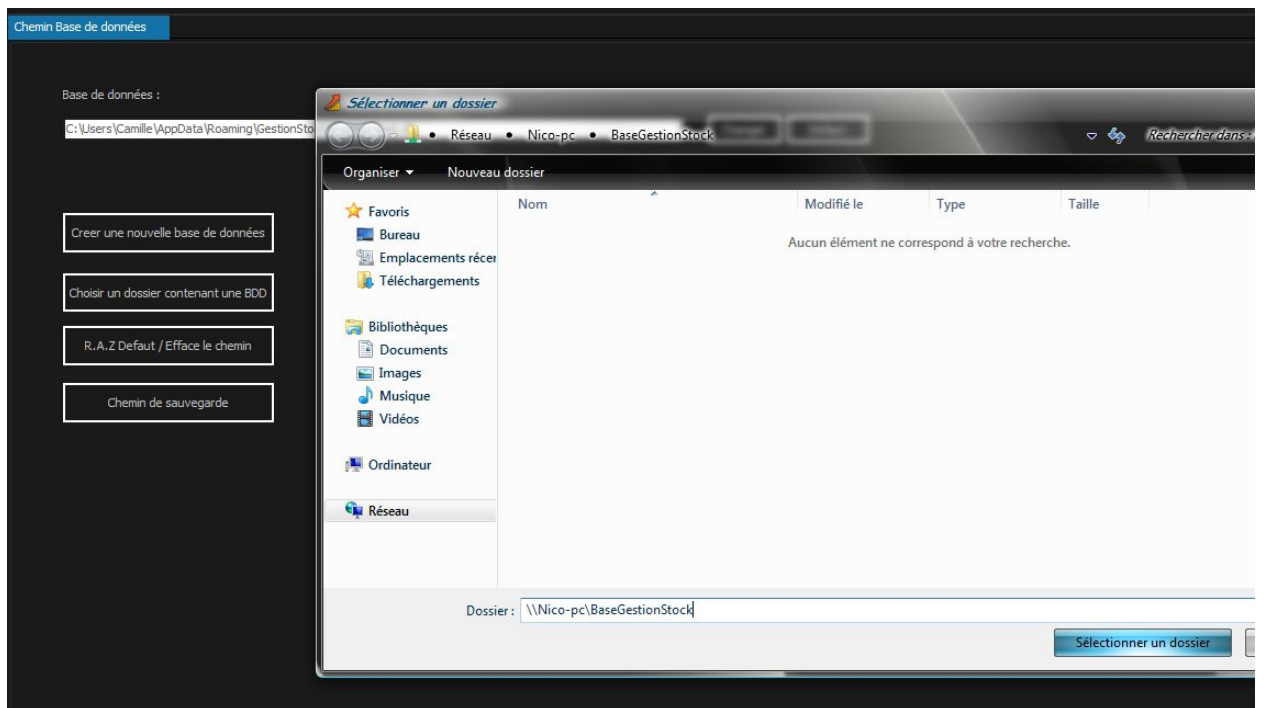

Cliquez sur le bouton 'Créer un nouvelle base de données', une fenêtre de l'explorateur de windows s'ouvre le chemin réseau noté précédemment , puis cliquer sur 'Sélectionner un dossier'

La nouvelle base est créé , cliquer sur 'ok'

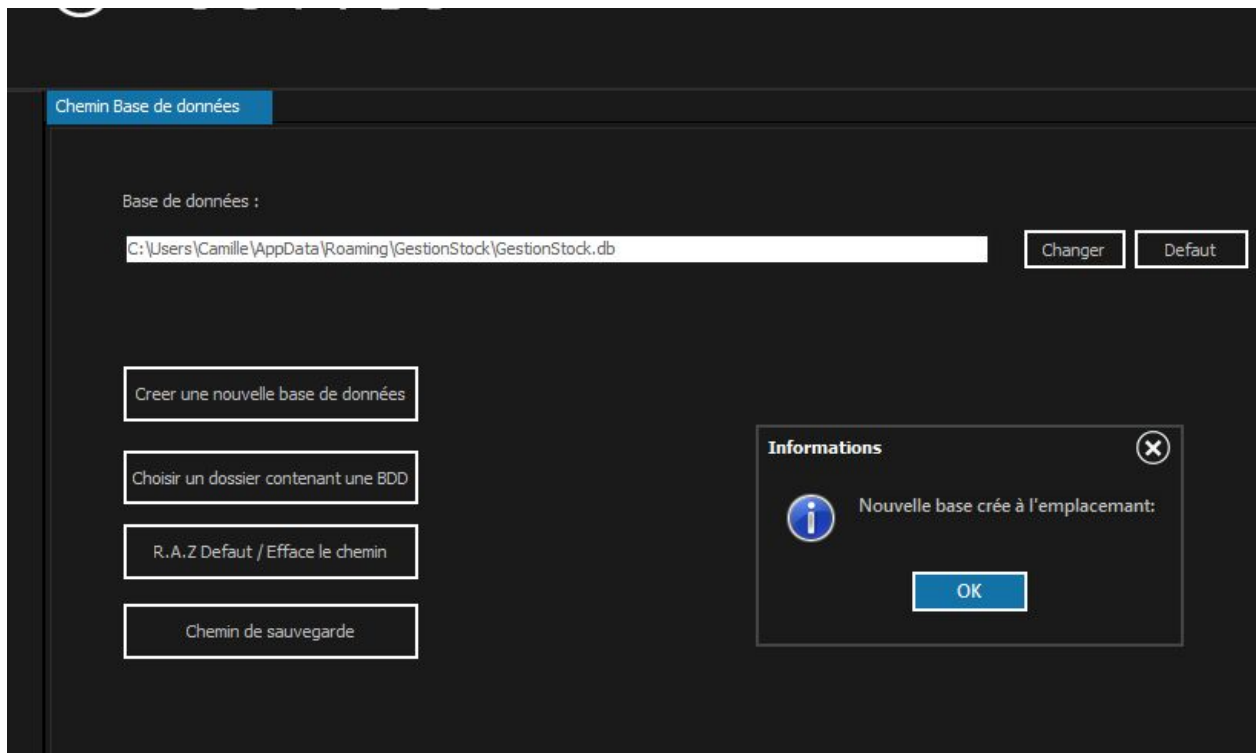

Pour se connecter à la base de données que vous venons de créer, lire la suite ci dessous

### 10.3. Connexion à une base de données multi-utilisateurs

Cliquez sur le bouton 'Choisir un dossier contenant une base de données', une fenêtre s'ouvre: entrez le chemin réseau du dossier partagé, puis validez avec le bouton 'sélectionner le dossier'.

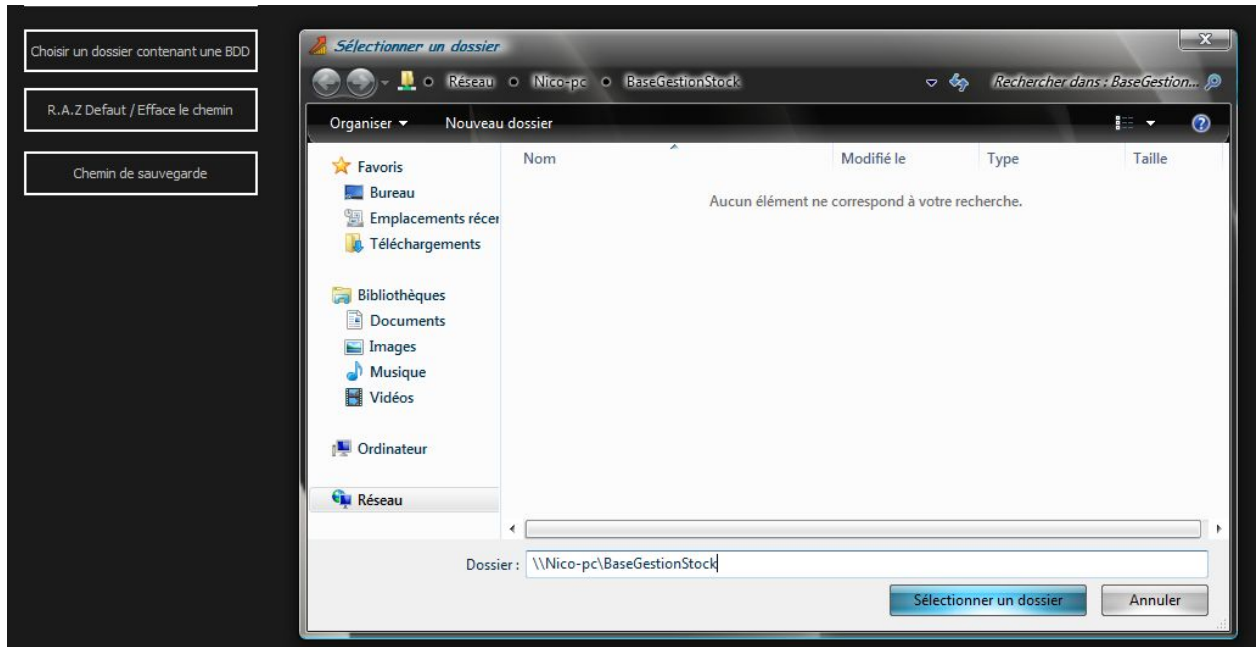

Le message suivant apparaît pour indiquer que la base de données est bien à cet endroit et que les paramètres sont maintenant enregistrés.

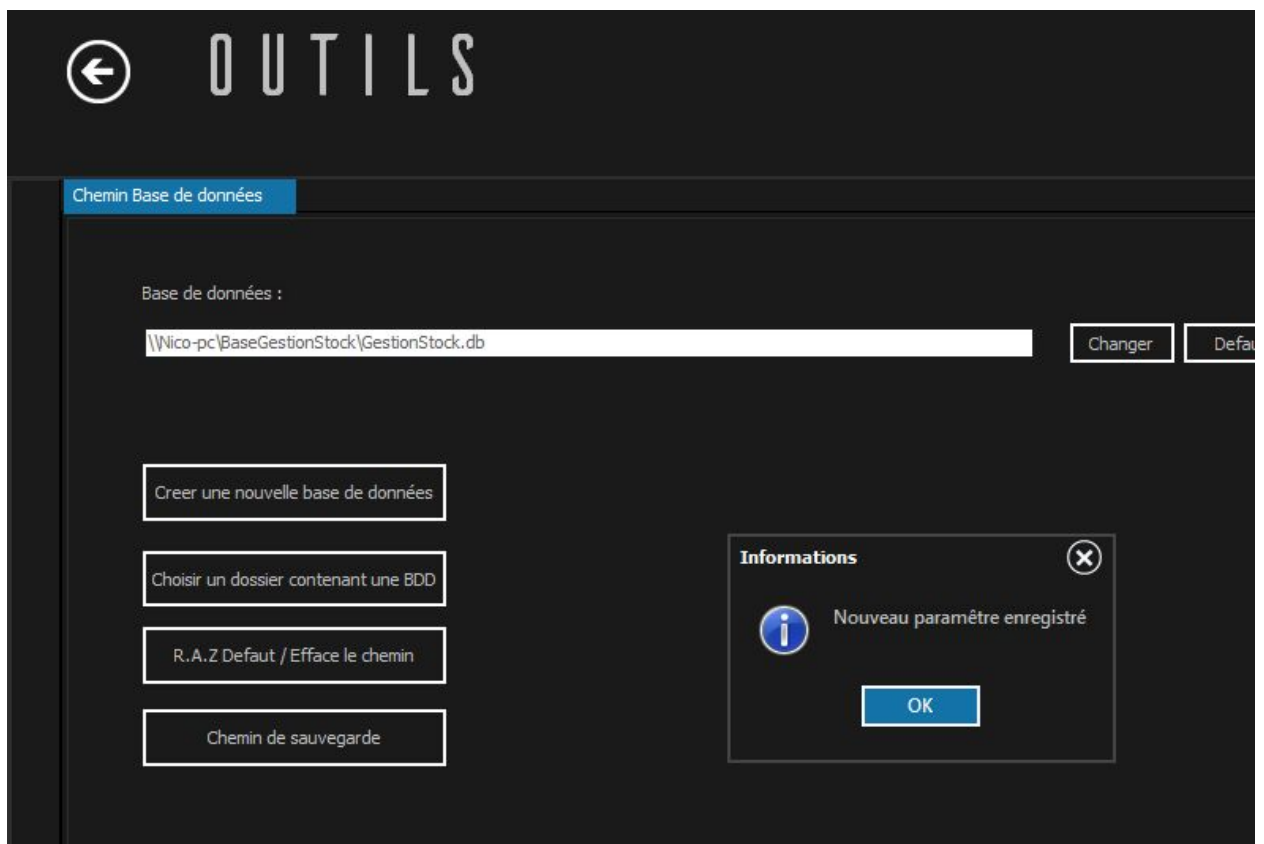

Nous pouvons retourner à l'écran principal , le poste est maintenant configuré pour sur votre base de données .

## 11. Utilisation Mono-utilisateur avec base de donnée installé sur le poste local

Ce mode est utile pour une gestion de stock sur un seul ordinateur, il s'agit du mode par défaut lors de l'installation du logiciel.

### 11.1. Revenir à la configuration par défaut.

Les boutons 'RAZ' et 'Défaut' permettent d'effacer le chemin d'accès à la base donnée ( zone blanche dans l'image ci-dessous ) et de revenir à la base de données qui a été créé lors de la première installation du logiciel.

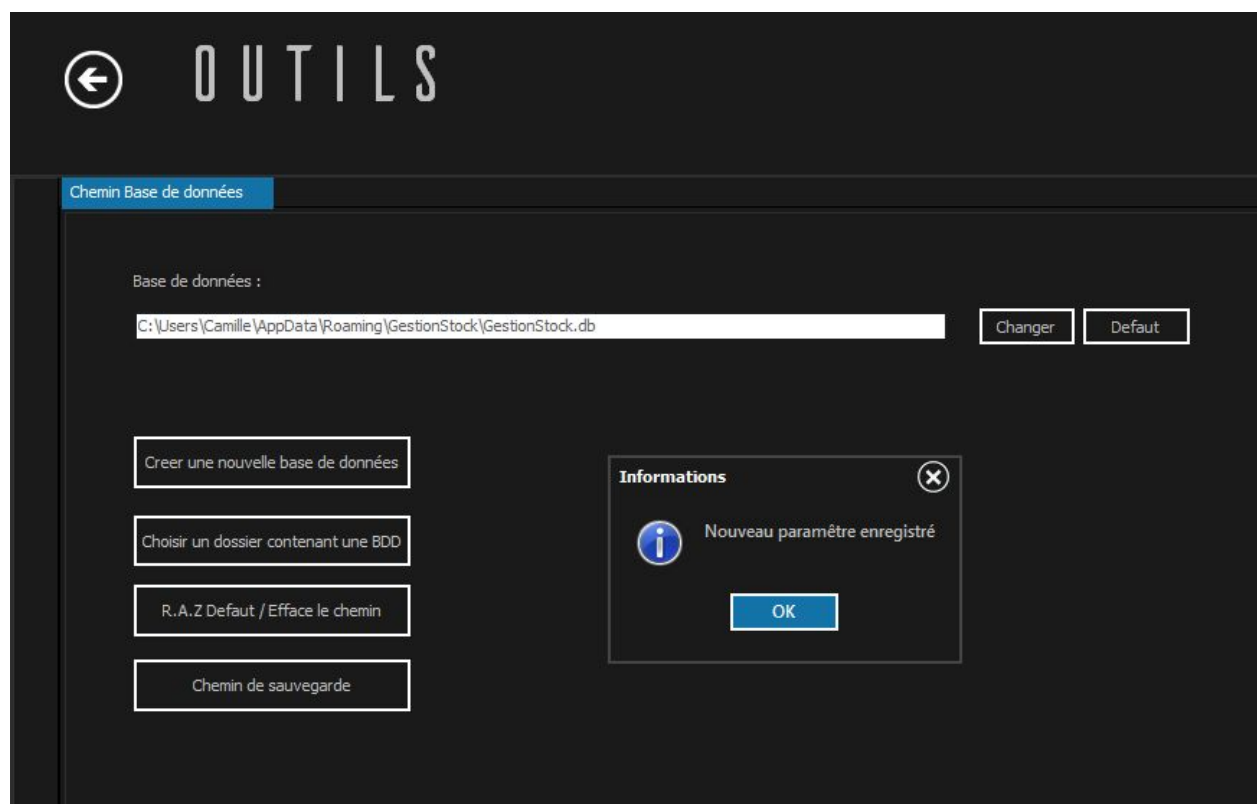

## 11.2. Créer une base de données sur le poste local et se connecter dessus.

Pour créer une base de donnée ailleurs sur un des disque dur du poste local, cliquez sur 'créer une base de donnée' et sélectionner le dossier de destination.

dans notre exemple, la base sera installée sur le lecteur d:

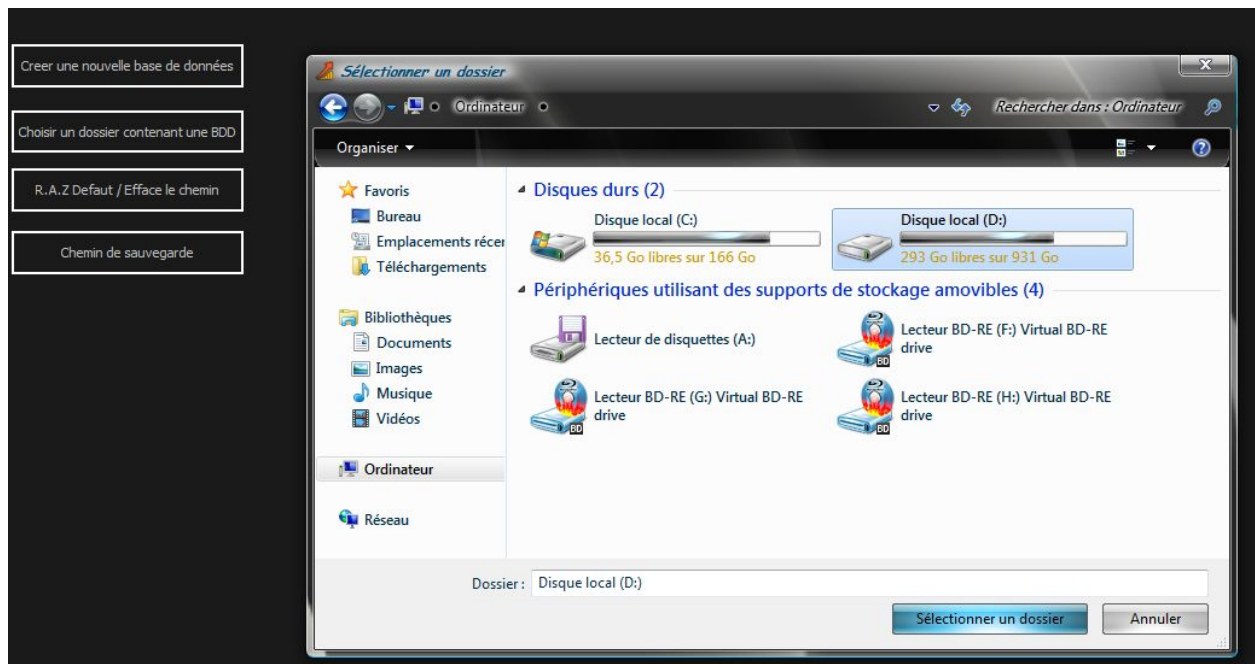

cliquez sur 'sélectionner un dossier' pour créer la base à cet endroit.

le système nous informe que la base est créé.

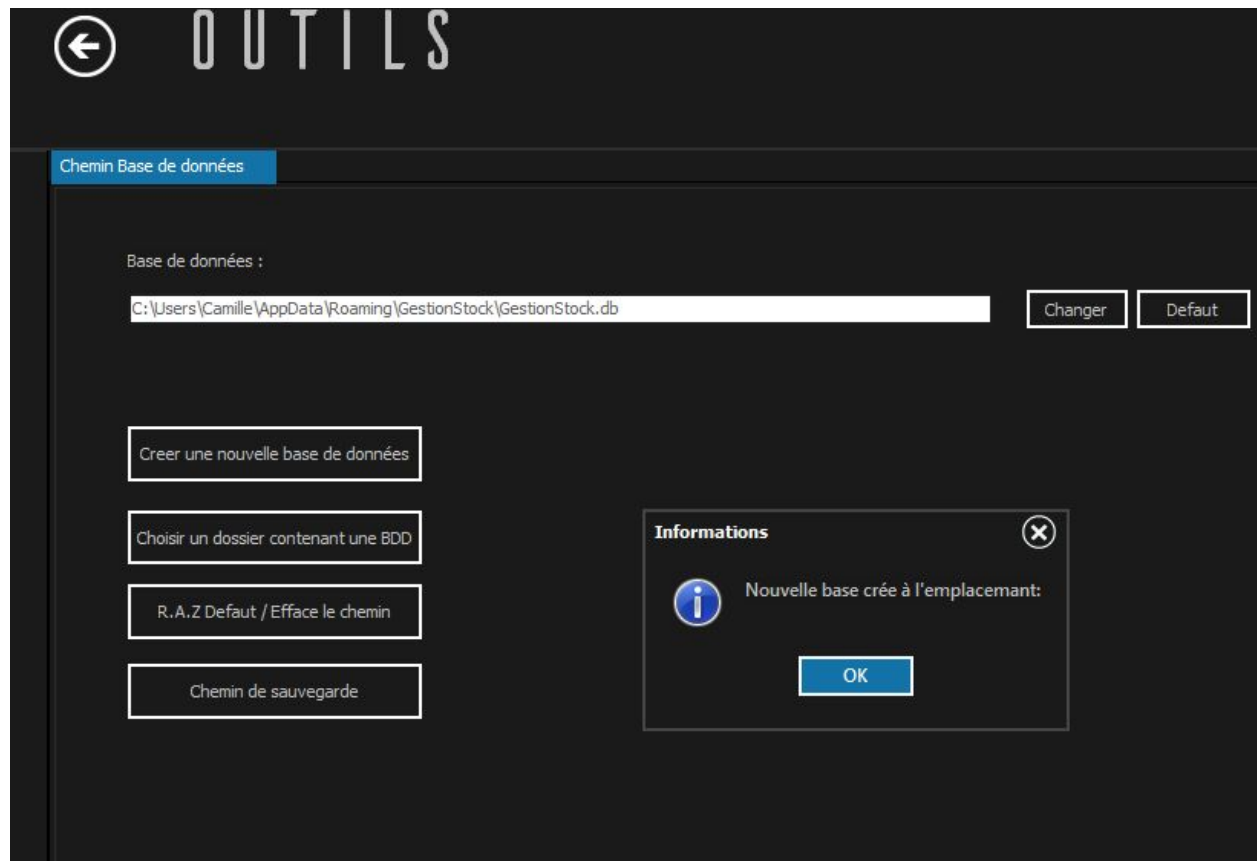

Cliquez ensuite sur le bouton 'Choisir un dossier contenant une BDD'

et de même que dans l'écran ci-dessous sélectionnez l'endroit où se situe la base de données. cliquez sur le bouton 'sélectionner' .

dans notre exemple nous avons créé une base en d:\ on se configure donc pour le chemin d:\

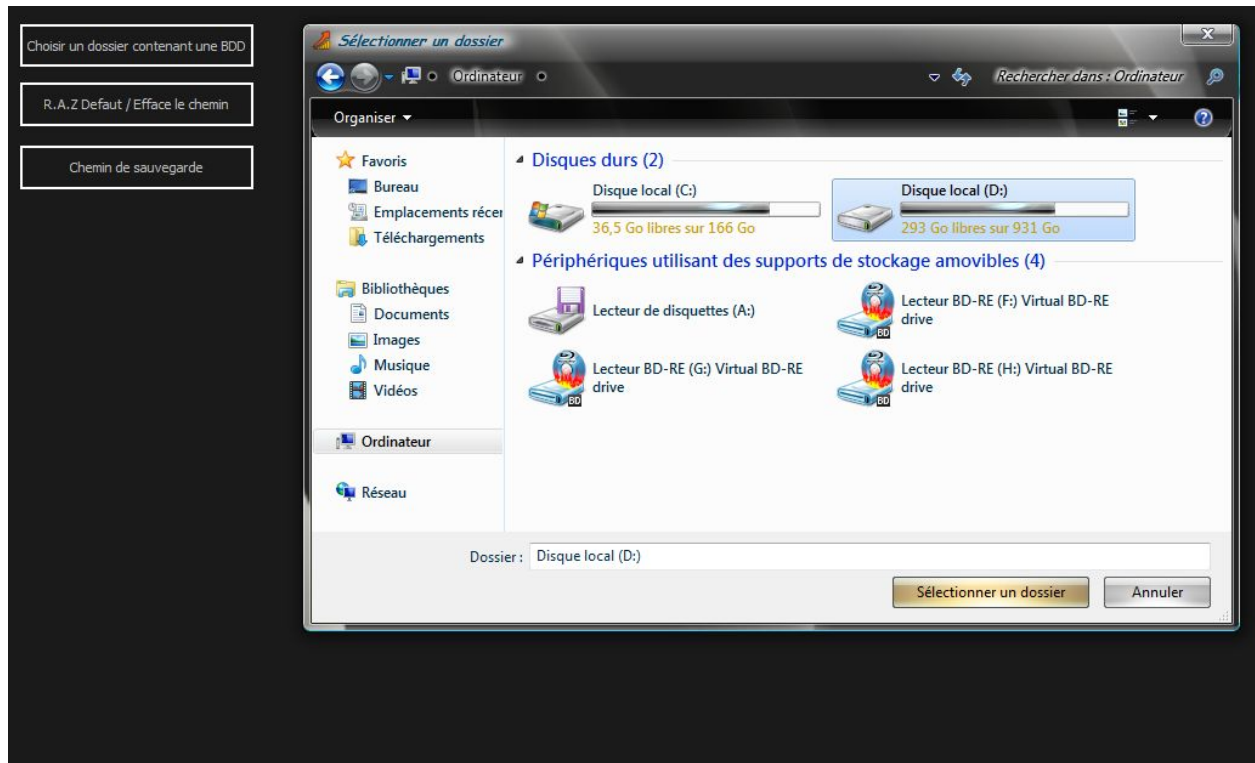

Le logiciel nous informe que les paramètres sont enregistrés et pris en compte.

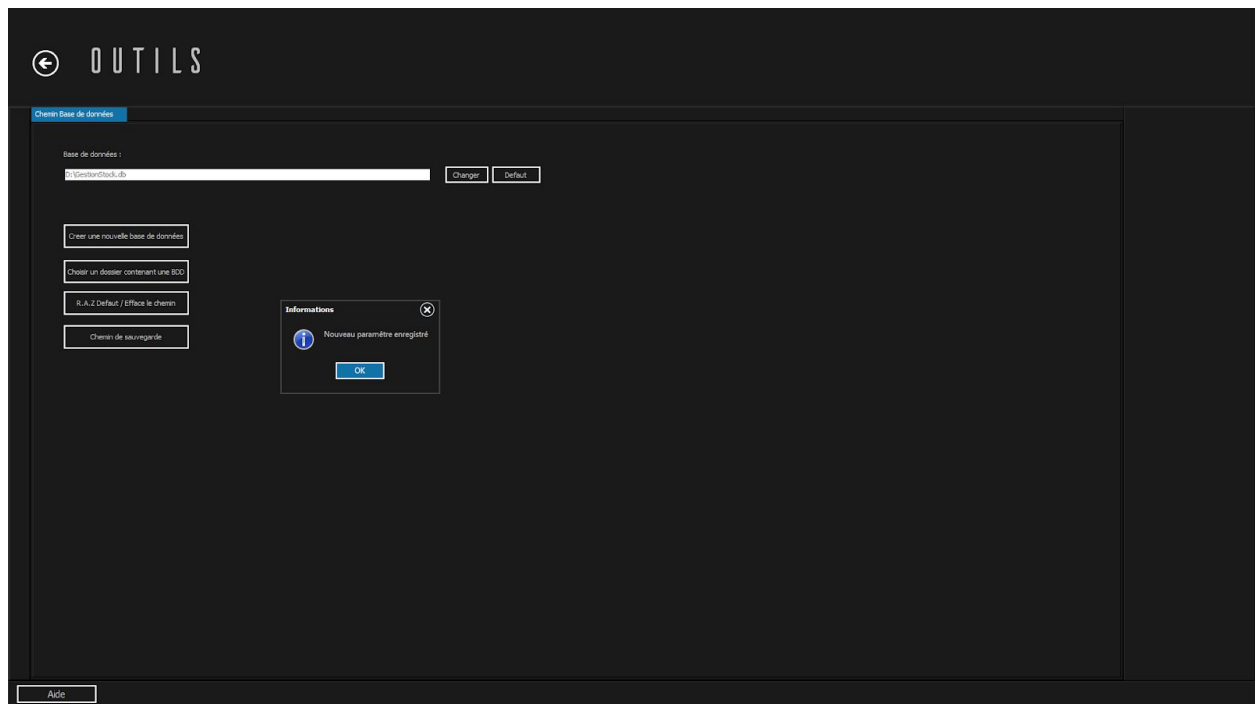

## 12. Passer de la version gratuite à la version licence

Le logiciel permet une utilisation gratuite sans limite de temps en dessous de 40 références créés, le nombre d'articles sur les 40 références est illimité et la version gratuite possède toutes les fonctionnalités de la version licence.

un code licence est valable pour un ordinateur et peut être obtenu depuis le menu:

-> à propos -> cliquer sur le bouton 'commander une licence', vous serez dirigé vers le site internet qui vous attribuera votre licence ( ou vos licences )

Le processus est clair et rapide, dès l'achat votre code d'activation ( ou vos codes si vous en commandez plusieurs) sont transmis depuis la page d'achat, ils sont également envoyés immédiatement par email:

lors de l'attribution de la licence vous obtenez un code d'activation ainsi que l'adresse email utilisée lors de la commande, vous aurez besoin de ces deux informations pour activer la licence.

1 code d'activation est valable pour un ordinateur.